南京新報

第一〇一四號

今日本報兩大張售洋六分

內政部登記證警字第六號

中華郵政登記認爲第二類新聞紙類

定報價目（寄費在內）

區域/期限	本埠	外埠 日本	香港 澳門	南洋 歐美
一個月	一元八角	一元五角九分	二元四角	四元八角
半年	九元	九元九角	十二元六角	二十七元
全年	十八元	十九元八角	二十二元五角	五十四元

附註 （一）特快郵費（每日一份）掛號一角三分快郵貳角航快一元五角二分長期按日遞加（二）如需訂閱請先惠報費（三）郵票九五折計算

廣告刊費 [illegible]

經濟欄 [illegible]

社址：復興路一三五號

電話：編輯部二一七[illegible]

局勢緊迫使美不安 羅斯福作重大廣播

英巨艦摧毀予美新衝動

（中央社華盛頓廿六日電）據海通訊、羅斯福總統、今日準備無線電廣播演詞、觀察家認其演說內容、必將廣泛、或竟宣佈「全國緊急局勢」、而要求修改美國中立法、及實行護航制度、

（中央社華盛頓二十六日電）英戰鬥巡洋艦賀德號之被德擊沉、正表示德海軍威力之強大、予美國以莫大之衝動、此事發生於美總統羅斯福二十七日廣播之前、一般人士對總統在該演說中、是否暫將使用美海軍護送商船及更進一步援英之提議謹愼從事、頗爲關心、一部分人士以爲總統在該廣播演說中、或僅說明總統所見國際情勢之概略、而避免表明暗示美國加入現戰局之見解、但政界消息靈通方面推測、總統之廣播演說、或不至有使民主主義反對者喜悅之性質、總統將（一）要求國會廢除中立法、以美輪直接航行至英國、（二）宣告美國應入全面非常時期狀況、（三）闡明美國對西半球法領之態度、然英國由於最近之作戰失敗、渴望美國火速以軍艦輸送援英物資、衆認以此次「賀德號」事件爲契機、美海軍對於全面援英之論爭、更趨深刻化、尤以國會之動向、最值注目、共和黨參院議員諾利斯、二十五日主張美國應立刻將相當數目之護送商船用的艦艇讓於英國、一部分議員、亦支持渠之主張、以爲如此次賀德號被擊沉、若英國不能對抗德國之海軍、則能保障食粮軍需物資輸英者、僅爲美國艦隊、然美國海軍當局、並不承認英海軍已無力對抗德國之海軍、美海軍方面、頗反對美國再以重要艦艇讓英、因此足使美艦隊失其均衡也、

（中央社華盛頓二十六日電）據合衆社訊、此間僉認羅斯福不久卽將簽署有關菲律賓之兩大法案、一爲去週經國會通過之出口統制案、一爲授權海部以軍需品售予菲政府、

克里特島戰事 英軍局勢未好轉

艦隊漸爲德空軍所制

【中央社柏林廿五日電】據合衆社訊、德機之猛烈轟炸、已迫使英艦退出克里特島海面、此後英艦在地中海方面作戰之效力、將大爲減少、

【中央社柏林二十六日電】據海通訊、據此間官方宣稱、英在克里特島附近、共損失巡洋艦七艘、驅逐艦八艘、潛艇一艘、及魚雷快速艇六艘、

【中央社瑞典京城廿六日電】據海通社訊、據英國會議員鮑勒第向倫敦廣播電台宣稱、英國在最近將來、應準備撤退經驗、並稱克里特島戰局、仍未改善、德軍攻勢、英軍守勢、並未改變云、

【中央社柏林廿六日電】據海通訊、德追逐機、昨以機槍掃射克里特島機場上之英機、有三英機中彈起火、德急降機昨在克里特島北岸、炸毀敵商輪二艘、共二千五百噸、

【中央社柏林廿六日電】據海通訊、據本社由權威方面探悉、德機轟炸克里特島英陣地、兵士集中地、及供給蓄藏地、當有數處中彈起火、一軍糧儲藏營直落中彈、

【中央社貝魯特二十六日電】據海通訊、據今日開羅傳來消息、希皇喬治離克里特島後、勸人民繼續抗戰云、

【中央社開羅廿六日電】據合衆社訊、希王喬治第二、昨日此間向希人廣播演說、謂德傘兵降落克里特島時、其第一項目標、在捉拿希王室、五月廿日降落該島之傘兵第一批、去本人及希總理之所在、僅數百碼、立即與協約軍交戰、而余等及余等軍隊間之交通亦告斷絕、查希王脫逃出險之際、曾爬越七千尺高山、德兵追蹤其後、相去僅八百碼、且因頭上發現德機轟炸、故一度藏身山穴內躲避、最後覓得一艘、偕同英軍官二人、逃抵海濱一鎮云、

【中央社開羅二十五日電】亡命於克里特島之希臘國王喬治二世、及希臘政府、二十五日正式發表、已亡命埃及、進攻克里特島之德軍、爲阻止國王之逃亡、二十三日以降落傘部隊、在王宮附近降下、希王於希軍親衛部隊抵抗之危急中、脫出王宮、亡命埃及、現王宮已爲德軍佔領、

【中央社紐約二十五日電】據NBC廣播電台所按之英國廣播稱、希臘國王喬治二世、近擬亡命英國、

【中央社瑞典京城二十六日電】據海通訊、據「阿利罕達報」倫敦訪員報告稱、德軍在英登陸、吾人以前咸認爲無杞憂之必要、但最近德軍在克里特島登陸、已使英人準備防範德士兵在英本土登陸、

上、通過雅典市希臘政府前之德機械化部隊 下、德元首希特勒（左）與總司令布倫傑區將軍（中）及加泰爾將軍（右）在巴爾幹前綫大本營之會商

美艦護航援英 顯係仇德態度

德海軍司令嚴詞抨擊

【中央社東京二十六日電】據海通訊、據德國海軍總司令雷德博士、接見日本同盟社柏林支社社長時宣稱、「美艦護送軍火輪至英、爲公然仇德之具體表示、目前事態甚爲嚴重、非特美報慫慂護航、卽美政府負責方面、亦公開實助、美蓋欲陰借護航之名、而行參戰之實、余特向美政府警告、美政府既承認運往英倫之貨物爲戰時違禁品、此與國際公法所許可之中立護航、已有抵觸、美既堅欲護送戰時違禁品至英、是公然與德敵對、德軍艦得根據國際海戰法加以阻止、美海軍艦大忽濫區域、其目的並非防禦性質、而係受英海軍情報部利用、德輪因此而犧牲者、比比皆是、「哥倫比亞號」卽爲良好之例證、德艦決不能任美艦將德艦地位而束手被擊、德艦惟有以武力制止之、再者中立國船舶須點燈、如無燈火船舶、德將視爲攻擊目標也、」

清鄉委員會通電正式成立

【中央社】國民政府爲確立治安、改善經濟生活、特組織清鄉委員會、業經正式成立、開始辦公、該會昨特發出代電一通、茲照錄如次、

南京立法院、監察院、司法院、考試院各院長、全國經濟委員會委員長、文官處文官長、參軍處參軍長、各部會部長、委員長、軍事參議院、最高法院、行政法院、各院長、江蘇、浙江、安徽、廣東、湖北、各省政府主席、南京、上海、漢口、各特別市政府市長均鑒、奉國民政府令、特派汪兆銘兼清鄉委員會委員長、陳公博、周佛海、兼清鄉委員會副委員長、李士羣兼清鄉委員會祕書長、陳羣、梅思平、楊揆一、鮑文越、任援道、趙正平、李聖五、林柏生、丁默邨、李士羣、趙毓松、羅君强、岑德廣、陳春圃、高冠吾兼清鄉委員會委員、等因、並頒發關防一顆、文曰、國民政府清鄉委員會之關防、奉此、遵卽勘定首都馬台街二十二號爲本會會址、業已五月二十二日正式成立、兆銘等遵於同日就職、並啓用關防、除呈報暨分行外相應電達查照、並希轉屬一體知照、清鄉委員會委員長汪兆銘、副委員長陳公博、周佛海、祕書長李士羣、委員陳羣、梅思平、楊揆一、鮑文越、任援道、趙正平、李聖五、林柏生、丁默邨、李士羣、趙毓松、羅君强、岑德廣、陳春圃、高冠吾全叩養印、

慰問前綫將士 東京市長來華

【中央社東京二十六日電】東京市長大久保、爲代表東京市民慰問前綫日軍將士起見、二十六日上午六時半、由羽田飛機場乘機出發、取道福岡赴滬、氏擬巡視上海、南京、漢口、濟南、天津、北京、新京等地、慰問日陸海軍將士、並與各都市市長交歡後、定下月十日左右返國、

【中央社上海廿六日電】日興亞院華中連絡部長官太田泰治中將、廿六日乘日本郵船公司之賀茂丸抵滬到任、

全國宣傳會議 籌備工作緊張

收到提案一百八十餘件 各地代表紛紛準備晉京

【中央社】國民政府宣傳部召開之全國宣傳會議、定於六月一日舉行、大會祕書處、現正積極籌備、記者昨趨訪該會祕書長范譔氏、叩詢一切、承將會議籌備情形、詳細見告、茲分誌如下、祕書處計分四組、每組設正副主任一人、總幹事、辦事員若干人、祕書長范譔、副祕書長許錫慶、文書組主任陳季波、副主任陳能棻、議事組主任章鍾之、副主任楊之華、交際組主任方立祥、副主任沈仁、事務組主任江其濤、副主任鄭文鑄、截至最近止、報到出席代表單位共一百〇三人、收到提案一百八十餘件、其中華南華北出席代表、均紛紛準備蒞京、大會期間、由六月一日起至四日止、一連四日、同時并舉行和平文獻展覽會、並由中央宣傳團遠東劇團演劇、招待各代表參觀、會場地址、經勘定本京寧海路中德文化協會、地點適中、交通便利、場內座位、可容三百餘人云云、

土政府否認 軸心國軍隊過境

德土協定說土守緘默

【中央社土京二十五日電】關於外傳德土成立協定之說、土政府當局仍守沉默、衆認土外交政策、勢必有所變化、一般指摘載德國軍火之貨車、自黑海方面闡抵土京、乃證明情勢推移之鐵證、但土政府當局、否認外傳軸心國方面要求允許軍隊過境之說、據稱德義方面、並未作斯種要求、

國民政府命令

五月二十六日

軍事委員會委員長汪兆銘呈、據軍事委員會委員長駐粵辦公處主任李謳一呈、爲軍事委員會駐粵辦公處第二組訓練科科長王炳文、第三組軍需科少校科員成永財、均呈請辭職、請免本職、應照准、此令、

軍事委員會委員長汪兆銘呈、據軍事委員會委員長駐粵辦公處主任李謳一呈、請任命高兆福爲軍事委員會委員長駐粵辦公處第三組科長、朱文華爲軍事委員會委員長駐粵辦公處第三組少校科員、應照准、此令、

軍事委員會委員長汪兆銘呈、請任命姜振武爲軍事委員會辦公廳少校科員、應照准、此令、

任命王劍峯爲軍事委員會少將高級參謀、此令、

任命鄧翰爲軍事委員會少將高級參謀、此令、

軍事委員會第三廳稽核專員兼上校稽核專員何長庚、另有任用、何長庚應免本職、此令、

軍事委員會委員長汪兆銘呈、請任命朱積中爲軍事委員會辦公廳同中校祕書、趙衍慶爲軍事委員會少校副官、何葆巽爲軍事委員會印刷所少校股長、應照准、此令、

軍事委員會委員長汪兆銘呈、請任命毛材豐爲軍事委員會第二廳少校科員、應照准、此令、

二十六年七月二十二日、修正公布之軍用文官任用暫行條例、暨軍法及監獄人員任用暫行條例、均着自三十年六月一日起施行、此令、

潮陽附近渝軍 遭日軍重擊

皖北晉南均遭日機轟炸

【中央社廣州二十六日電】據同盟社訊、日華南軍二十三日未明、開始發動包圍潮陽西北二十公里安上天附近之渝軍約三百人、予以重創、渝軍陣亡一百六十八人、遺棄武器無算、

【中央社青島二十六日電】據同盟社訊、日軍二十三日晨、在山東省北部沙河鎮東南五公里之滋埠及其附近、包圍渝軍約一千人予以重創、

【中央社某某基地廿五日電】據同盟社訊、日機廿五日空襲距中條山南府城鎮、（安澤東方廿五公里）、南穴礬（安澤東南三十公里）陣地之渝軍集團、予以重創後、並空襲河陽村（沁北東北二十二公里）之渝軍兵營、及自流帶口方面、（沁水東北六公里）、向東潰退之渝軍一千五百人、自高平關潰退之二十七軍等予以重創、

【中央社京訊】日華中艦隊報道部發表、日海軍機二十五日上午攻擊安慶東方六十公里之義津橋、及東北五十五公里之源潭圃、擊燬江北游擊隊據點之總部及兵舍、

【中央社】剿共軍第二路駐守冀南威縣、順德、沙河一帶、本月上旬曾有八路匪軍三千人、企圖擾害該軍駐防各縣之安寧、卒經該軍迎頭痛擊、前後二役、共斃匪百餘名、獲戰利品多件、冀南之共匪、漸被全部剿滅云、

英圖佔領敍利亞

【中央社瑞典京城二十六日電】據海通訊、據倫敦「星期泰晤士報」載稱、英軍將卽佔領敍利亞、該報並載稱英軍將採取三行動、（一）卽刻佔領敍利亞、（二）將維希政府管轄區域予以封鎖、（三）法屬重要工廠將予轟炸、

【中央社貝魯特廿六日電】據海通訊、英機前日又襲擊敍利亞機場、阿勒坡鎮落彈多枚、英機並以機槍掃射、死亡多人、但無物質損失、

伊拉克發表戰果

【中央社巴格達二十六日電】據海通訊、據本月二十日伊拉克軍報載稱、敵機械化部隊、由外約但襲擊我軍、經血戰後、爲我軍擊退、敵遺屍數具、坦克車數輛、我軍繼續包圍巴斯拉附近英軍、

【中央社巴格達二十六日電】據海通訊、企圖由法魯亞進襲巴格達之英機械化步隊、爲伊拉克空軍炸散、

【中央社巴格達二十六日電】據被俘虜英士官宣稱、爲伊拉克軍隊圍困之新地本機場、英軍處境、甚爲危殆、食粮甚爲缺乏、英方雖以飛機供給食物、然供不應求、英軍咸面有菜色、無力應戰、

【中央社巴格達二十五日電】伊軍司令部發表、㊀伊軍與由外約坦前進之敵機械部、展開遭遇戰、敵軍受傷頗衆、棄裝甲車逃退、伊軍刻正追擊敗走之敵軍中、㊁南部戰線、伊軍仍在巴斯拉附近作戰、㊃伊機轟炸哈巴尼亞機場、於空中戰鬥、擊落敵戰鬥機五架、又地上砲火、擊毀英輸送機四架、

埃及政府宣布 全國已入戰爭狀態

近東各國反英情緒高漲

【中央社貝魯特廿四日電】本日此間所接消息稱、埃及政府宣布、埃及全土已入戰爭狀態、開亞歷山大及塞得港市民、已開始撤退、又傳英國深慮近東各地反英情緒之高漲、英外交代表曾向阿剌伯之蘇特國王建議、若阿剌伯與英國合作、則英國自隣接阿剌伯諸國中、割予若干地域、以爲代價、但蘇特國王已予拒絕、一方面親英派首領外約但國王阿布斯爾之王子、亦已組織反英義勇軍、

伊國防部長 赴昂哥拉

【中央社巴格達二十六日電】據海通訊、據今早伊拉克政府發表公報稱、伊拉克國防部長却克特、負有特殊使命、離此赴昂哥拉、

中央黨部 總理紀念週

【中央社】中國國民黨中央黨部、於昨晨上午九時、在該部大禮堂舉行第五十六次總理紀念週、到中央執監委員張永福、李士羣、周化人、馬典如、李蒙、李凱臣、李季、暨各院部會國民黨員、中央黨部全部工作同志、四百餘人、由李委員士羣報告「從清鄉工作做起」、至十時許禮成散會、

英首相將報告戰事局勢

【中央社瑞典京城二十六日電】據海通訊、據倫敦傳來報告稱、英首相邱吉爾、將於下院下次會議時、報告戰事局勢、英戰鬥主力艦「賀德號」沉沒之經過、及德軍在克里特島登陸詳情、糧食部長胡爾頓、將在上院討論食物價格問題、

滬西捐稅征收問題 首次談判原則決定

【中央社上海廿六日電】關於滬西越界築路區捐稅征收問題、我市政當局爲謀早日收回自管起見、曾於本月十五日由財政局袁局長偕同隨員等與工部局總辦兼總裁費利溥財務處長莫屈等、作第一次之正式談判、當時對方對於預定之商談方案、均順利通過、設立一機關、專負征收滬西區各項捐稅之責、惟工部局原則亦經決定、對於此項機關之人事問題、要求參加用人之權、因是未有具體之決定、據記者探悉袁局長以工部局要求有參加用人之權、事關我國主權、決予拒絕、不擬退讓、決請示陳市長後、再繼續談判、故第二次談判之期、刻尚未決定、

德義戰報

德

【中央社柏林二十五日電】據德軍司令部發表、甲、克里特島、㊀活躍克里特島戰線之德軍、二十五日猛炸英軍地上部隊粉碎高射砲陣地、兵營及各地道路橋樑等、此外並炸毀地上之英機二架、更在克里特島南海岸、擊沉一千五百噸之英貨輪一艘、㊁德空軍除控制克里特島全戰線外、更掃蕩該島北部海上之英國艦隊、德軍確保增援部隊及軍需品輸送綫、㊂德降落傘增援部隊、二十五日於驅逐機掩護下、完成在克里特島登陸之壯舉、乙、英本國、德空軍二十五日夜於轟炸英本國、途中在蘇格蘭東部海上、擊沉英商輪二艘、此外在掃桑汲頓之東南海上、炸毀一萬噸之商輪、㊀另一機隊二十四日空襲克來德、洛埃斯德夫福耳司等港灣都市、予以重創、㊁德機又破壞英格蘭南部之維克斯比爾、及紐波特之軍需工場、

義

【中央社羅馬二十五日電】據義大利軍司令部發表、㊀義海空軍於德軍密切連絡下、刻正在地中海大事活躍、以便佔據克里特島、㊁義水雷艇隊、已重創英艦隊、詳情如前所公布、㊂義空軍反復猛炸克里特島之陸上設施、予以重創、㊃義空軍又重創防禦克里特島之英艦隊、迫其歸返基地、㊄義潛艇隊由戈薩特上校指揮、擊沉在大西洋上之英貨輪六艘、計二萬一千噸、內并有大型油槽船、又發現一英巡艦、義潛艇又以魚雷射中之、

重慶懼日使用傘兵

【中央社上海二十五日電】重慶來電傳稱、渝方鑒於德軍以降落傘部隊之活躍、深懼日軍使用降落傘部隊、重慶當局目下正忙於佈置防禦設施、因之人心惶恐頗甚、

英攻索倫 卒告不支

【中央社羅馬廿五日電】據斯蒂凡尼通訊社派利比亞從軍記者、述及英軍在杜白魯克戰線之作戰情形謂、「英軍於五月十五日、決意不惜所有犧牲、以謀收獲大戰果、突以戰車八百輛、及機械化步兵協力部隊、突擊部隊、強力之砲兵、進攻索倫、敵我雙方、激戰達二日、是役英軍損害奇重、終於不支而退、英軍一時曾佔據、但因戰車、汽車、輸送機關軍需品等破壞甚多、故不久即由此等地區退出、德義聯軍、於密連絡下、戰意激昂、精神飽滿、無不奮勇夜戰、

實踐中日條約精神 日方交還建築物

和運前途明朗燦爛

【中央社】日方爲尊重我國主權、並履行中日條約之實踐精神、曾先後將各地代管之文化機關、工廠、建築物等、次第移歸我國總管、本月間博物館、及中央氣象台、天文台、鐵道部研究地質調查所、最近復將太平路三十四標前教導團舊址、（佔地七十餘畝）、交還我國作爲中央醫院之用、足證中日邦交之敦睦、和運基礎之鞏固、前途益呈明朗燦爛也、

相互諉卸戰敗責任 渝共傾軋極形熾烈

【中央社香港二十六日電】渝方在此次中原作戰慘敗之原因、大半爲共黨對此次作戰、袖手旁觀、并不出動參戰所造成、目下渝方各報一致著評攻擊共黨、同時共黨方面亦予以反駁、雙方各不相讓、諉卸敗戰責任、據渝方通信社重慶電稱、渝參政會員張一麐、鍾榮光、顏惠慶、胡文虎、李仙根等九人、二十三日聯名通電、由共黨駐渝代表周恩來傳達朱德、毛澤東、要求共黨表明態度、衆信渝共傾軋、將因此而愈加激烈、

【中央社北京二十六日電】據情報、朱德近命「晉察冀邊區總司令」聶榮臻、祕密在京漢路之唐縣附近、訓練暗殺團員五十人、使之乘機殺害何應欽、顧祝同、湯恩伯、李宗仁、暨華北渝軍之師長等、此項團員、業已訓練竣事、分派至各地、伺機行事、該項暗殺團員、除給以必要之生活費外、殺害上開各人一名時、給予一萬元之賞金、生擒者倍之云、

社論 肅清烟毒

鴉片流毒中國、百年於茲、在此過程中、煙毒蔓延、迄今已遍及全國、癮君子觸目皆是、形容枯槁、志氣消沉、其影響於國本者可謂甚矣。

本來此種惡習、在世界各國、莫不懸爲厲禁、在過去、我國亦曾從事禁毒工作、甚且制定專條、對違犯者槪科重罪、然終未能收穫禁絕的效果、而自戰事爆發後、禁毒工作、遂陷停頓、於是煙毒的流行、益演益烈、有識之士、惄焉憂之、無不期望當局以斷然的手段剷除之也。

而在此和運偉業的展開中、禁毒工作、實在應列爲要政之一、此種要政的付諸實施、又是不容刻緩者！爲什麼？因爲和運不是一個輕而易舉的工作、此工作的是否能夠早日達到目的與是否能夠順利的完成、全在我們和建鬥士能不能具有百折不回的毅力？能不能具有赴湯蹈火的精神？所以、在和平運動陣容內、絕對不容有絲毫萎靡不振的現象、爲期整肅和運的壁壘、養成勇往直前的朝氣起見、禁毒工作之必須迅速實施、是爲任何人所不能否認者。

中央直屬區黨部戒烟委員會有鑒於此、曾於上旬舉辦戒烟宣傳週、足徵對此問題的重視、不過、烟毒的流毒已是由來已久、要達到禁絕的目的、不消說、單純的憑宣傳力量還是有點感覺不夠的、必須於宣傳之外、以斷然的手段取締之、撲滅之、這樣才能收到禁絕的效果、其第一步工作、便是調查染有煙毒者的數量、限期使之戒絕、以及對於年富力強的煙民施行勸戒、最好能由有關各當局組織一個專司其事的機構、付以責成、使之從事此種工作、卽以南京作起、然後逐步推進於各地、以至於全國。

於此、我人有須爲國人及煙民告者、目前對禁毒工作所採寓禁於征的政策、絕對不是放縱煙毒的蔓延、而是一種暫時的不得已的辦法、此辦法將隨和運的進展而逐漸取消、雷厲風行的禁毒工作終將會見諸事實、希望一般黑籍同胞們、能夠在這時候趕緊自動的去戒絕。（G）

格林蘭英德海戰

英主力艦二艘一沉一創

引起歐洲各國意外驚訝

【中央社柏林二十五日電】德軍司令部、二十五日發表、二十四日格陵蘭海上英德海戰中、除擊沉英洋艦賀德號外、並予「喬治五世」號主力艦一艘以重創、使其離開本陣、又據德國通訊稱、已獲極大戰績、德艦隊已完成冰島方面之作戰、目下正駛返基地中、按喬治五世號（三五〇〇〇噸）一九三九年二月入水、爲同級布林斯奧夫威爾斯號、杜克奧布約克號、塞利戈號比泰號等五艘英國新銳主力艦中最初入水之一艘、

【中央社倫敦二十六日電】據國際社訊、英艦「賀德號」沉沒後、英全國驚悼、朝野人士、切盼北大西洋艦隊速報捷音、乃昨竟又傳「英王喬治號」亦於遭遇戰中遇難、此種消息、愈使英國人士震驚、惟此間官方對此事、不肯發表意見、故尚難證實、

【中央社里斯本二十六日電】據海通訊、昨日葡報咸評論德艦「俾斯麥號」在北大西洋擊沉英戰鬥巡洋艦「賀德號」之消息、認爲新興之德海軍、能將英最精銳之主力艦擊沉、葡人大爲震驚、「賀德號」之沉沒海底、爲英海軍之重大損失、

【中央社瑪德里二十六日電】據海通訊、此間人士咸紛紛議論英主力艦「賀德號」之沉沒、與英海軍之影響、認爲英海軍受嚴重打擊、「ABC報」載稱、德艦以小勝大、以寡勝衆、可見德非特控制地中海、抑且控制海洋、英艦不能阻德軍在克里特島登陸、即其明證、

【中央社倫敦二十五日電】關於格林蘭洋面英德海戰、據其後英海軍部公布、德艦隊以全速力逃遁、圖免遭英艦隊之追擊、但英海軍機二十四日傍晚施放魚雷、攻擊德艦隊、至少有魚雷一枚擊中敵艦、目下英艦隊仍在追擊德艦隊中、

【中央社柏林二十五日電】德軍司令部發表、德軍在克里特島登陸作戰成功、及英主力艦賀德號被擊沉之快訊後、二十五日德各報均大事揭載、以快先覩、某報載云、「此二特別事件發表、足以顯示德義武力之威力、德軍在克里特島登陸作戰之成功、予全世界以欽佩、德軍神勇之印象、由此艱難之一戰、已使全世界覺悟德空軍處於所謂「被包圍海中」之海戰、情形爲之一變、此事實即英國崩潰之象徵、倫敦無線電台、曾於二十四日播送、稱英國持有德國所缺乏之優秀武力、而此武力可決定戰爭之歸趨、是即英國擁有足以自誇之海軍力是也、奈數小時後、此項言詞猶存耳鼓、該電台忽又不得不播送英海軍部獲悉英主力艦賀德號被擊沉之不祥消息、如是英國所最後引以自慰者、亦殆成幻夢矣」、

【中央社柏林廿五日電】德軍在克里特島作戰成功、與擊沉英巡洋艦賀德號兩大捷報、在同日發表、德國國民極爲歡躍、廿五日德國各大日報亦以大字登載此兩大消息、誇讚海陸空三軍之功績、又柏林政界、並就進攻克里特島加以觀測、如下、「克里特島爲英國地中海作戰之重要據地、英軍曾極力鞏固其防衛、供給多數武器、此次慘敗、於英國之作戰組織爲一大打擊、尤其英國在挪威作戰法國作戰時、皆未盡出其海軍力、反之、此次爲防止德軍之登陸、竟動員空前之艦隊、但與德軍一作正面衝突、卒被德機所毀壞、由此可證明德空軍實較英空軍爲佔優勢、

德機夜襲英倫海岸 並猛炸馬爾泰機場

【中央社瑞典京城二十六日電】據海通訊、昨午英當局發表公報稱、星期六夜、德機襲英倫、於沿海岸一帶、投彈甚衆、尚有炸彈多枚、投擲於英格蘭島西部、該處頗受損失、

【中央社柏林二十六日電】據海通訊、本社於昨晚探悉、昨午德遣轟炸機、飛地中海馬爾泰島、對該島之凡里夏飛機場、作極猛烈轟炸、德驅逐機數架、則以機槍向停落於該場之敵機、從事掃射、德機於任務完畢後、皆安然返防、

【中央社柏林二十六日電】據海通訊、德戰鬥機昨晨飛越泰晤斯河口時、擊落英噴火機一架、

【中央社柏林二十六日電】據海通訊、英機昨日企圖轟炸被德佔領海岸、爲德機擊落六架、布勒斯特及卡萊附近、英噴火式機二架被擊落、第三架噴火機、係在英倫上空空戰時被擊落、丹麥海岸區域高射砲、擊落英布倫亨式機一架、另有同式機二架、爲海軍軍艦擊落、

【中央社柏林廿六日電】據海通訊、德偵察機前日於克里特濁、曾見英巨型油船一艘、起火燃燒、濃煙四起、另有運輸輪四艘、在附近沉沒、船桅均露出水面、

【中央社柏林二十六日電】據海通訊、據德軍事最高當局、今午宣稱、自本月二十日以來、德機炸沉英巡艦七艘、驅逐艦八艘、及魚雷艇五艘、義海空軍擊沉敵巡艦四艘、德機在英領海炸沉英貨輪二艘、共二千噸、

德國總參謀長季德爾、與德駐土巴本大使、密談情形、

英勒運法撤退 耶路撒冷領事撤

【中央社貝魯特二十六日電】據海通訊、敘利亞及利巴嫩二地之英國領事館、已被法封鎖、爲謀報復起見、巴勒斯坦英當局、要求法駐耶路撒冷總領事離去、法總領事館業已封閉、

清鄉的重要性 與軍民的合作

談源深

國民政府在五月十二日、公佈了清鄉委員會的組織條例、並且愼重的推選出清鄉委員、政治軍事各方面的有關要員、都在担任着這件繁重的工作、汪主席更兼任委員長、這無非是想從政治着手、以軍事同時並進、來恢復農村的經濟、安定民生、完成全面和平、

我們不能否認的就是在戰後、重要的城市可說大多都已重建起來了、可是農村的方面卻仍沒能恢復舊觀、尤令我們引爲痛心的、就是在鄉區偏僻的地方、差不多處處都已成爲共產游擊匪類的巢穴、他們出沒無常的擾亂着鄉區魚肉着農民、因此鄉區的治安、得不到保障、又何能談到農村的經濟建設、政府並不是不注意農村、因爲自從還都以來、建軍問題、還沒有達到預期的階段、實力也沒有充足、所以政府方面、現在已決心打破一切的困難、改造環境、來實行清鄉的工作、以求達到復興農村的經濟、安定民生、完成全面和平、於是才產生了清鄉委員會、

清鄉委員會自有牠的重要性、然而單靠政府所有的軍隊、去執行這艱巨的工作、清剿匪類、謀農村的安定、是很難收穫到滿意的效果、至少時間方面、也要延長、必得全國人民、同心協力、一德一心的幫助政府、督促政府、實行軍民合作、這樣時間便可縮短、就能完成清鄉的使命、或者所收穫的成效、也許會超過我們之所預期的、

我國素是一個以農立國的國家、經濟的命脈、全繫於農村、農村能不能復興、直接間接都會影響到國家的前途、何況自從戰後國家元氣、喪失殆盡、所有農村的經濟、也就差不多宣告破產、國府還都後、力求復興的工作、所以我們可以說、現在要復興中國、必先致力於農村的復興、再說、要致力於農村的復興、更必首先致力於清鄉的工作、這是清鄉工作的第一個重要性、

自「七七」蘆溝橋事變爆發以後、共產黨徒、打家刼舍、使我國將告破產的農村、再遭受摧殘、並且勒索賦稅、強徵壯丁、姦淫婦女、致使農民視農村爲禍地、不得不相率以避難、逃往比較安全的地帶、農民輟耕以後、農村不能生產、農村的經濟也就不能建設、國府注重農村安定、所以第一步先使農村安定、而後才能談到全面和平、可是政府現在對於「一定」的力量、還沒有能夠達到、以至擾亂鄉間的共產匪類、今天「一游」、明天「一擊」、全面和平無疑的會受到阻礙、在現在要克服艱難、創造環境、使共產匪徒無處容身、全面和平、受不到阻擾、這是清鄉工作的第二個重要性、當然會很快的實現、現在清鄉委員會、已在籌劃着而想運用整個的力量、徹底的完成使命、在要求實現全面和平的今日、我們認爲清鄉工作是當前的急務、可是我們要大聲急呼於全國民衆之前的、就是要國得救、要實現和平、必得實現全面的和平、要永久適存於世界、要實現全國的和平、如此必要先從清鄉工作做起、他的重要性、已如上面所說的兩點、然而單憑軍隊的力量去做、仍嫌單薄、必得全國軍民聯合起來、實行軍民合作、完成這偉大而迫切的任務、我們認爲軍民合作的最低條件、要做到下列三點、

（一）組織清鄉自衞隊 現時農村不能安定的原因、大半是政府的軍隊尚未建設完成、還不敷分佈於全國四鄉、可是農民沒有自衞的力量、何能抗拒共黨的援亂、這也是重大的原因、因此一般共黨把握着這一弱點、遂盤踞農村、擾害農民、可是我們卻不能聽其自然、必得設法防止、在政府的軍隊沒有到達鄉村以前、我們希望農民先得自動的組織清鄉自衞隊、既有實力做後盾、那麼遇有共黨來滋擾、便即可以自己的實力去清剿、而農村自然更就可以安定了、

（二）組織清鄉密報隊 清鄉自衞隊組好以後、實力單薄的游擊隊、當可隨時便被清剿了、然而遇到自己的實力不能完成使命的時候、我們就要借助於國家軍隊的力量、可是假如甲村發生了盜匪、政府的軍隊卻駐紮在乙村、一時不能得到消息、這時我們就要以組織完備的密報隊去密報、政府軍隊的力量、實力當然是充足的、他們的使命是保護農村、愛護農民、一經密報、必定會前往兜剿、所以清鄉密報隊、於農民本身、於政府軍隊、雙方都有莫大的利益、

（三）組織隣鄉聯防隊 清鄉自衞隊與清鄉密報隊組織好了以後、假如不聯合其他隣近的村莊、去共同行動、恐怕實力仍嫌孤單、所以我們要聯合隣鄉的自衞隊、採取一致的步驟、使得甲村的游擊匪徒、被擊潰以後、不能再逃到乙村、這樣一鼓殲滅、庶可根絕匪患、

上述三點、是清鄉運動軍民合作的最低條件、也就是清鄉工作的必要行動、切實的做到、共產份子無處容身、中國復興經濟便可建設、農村的前途、便有莫大的希望、民生可以安定、全面和平也即不難實現、

我人痛感時艱責重 必須練武以備萬一

日海軍紀念日海相披肝瀝膽

【中央社東京廿六日電】今日（廿七日）爲日本海軍擊破俄國艦隊之海軍紀念日、際此太平洋波濤激盪險惡之秋、日海軍界人士、均認爲今後之責任益趨重大、海相及川大將、特闡明其決意云、「廿七日爲日本第卅六次海軍紀念日、卅六年前、日本海軍之所以能在日本海上獲得大勝、乃將兵忠勇用命、國民齊爲後盾之結果、處今日之嚴重時局、我人尤痛感責任之既重且大、故我人須一方強化解決事變之手段、同時秉承祖先之遺訓、精進練武、以備一朝緩急、」

瑞典失一貨輪

【中央社瑞典京城二十六日電】據海通訊、瑞典貨輪「托荷號」（排水量五〇四七噸）、行駛於瑞美墨西哥航線、據今日「阿夫頓布勒第報」稱、業已被擊沉、船員悉獲救、地點未詳、

北愛爾蘭 採徵兵制

【中央社瑞典京城廿六日電】據海通訊、据倫敦人士揣測、北愛爾蘭總理、將同時與英首相邱吉爾、分別在北愛爾蘭國會及下院、報告北愛爾蘭採取徵兵制度談判經過、

希特勒電賀 阿富汗王

【中央社柏林廿六日電】據海通社訊、德元首希特勒、於阿富汗獨立紀念日、致電阿富汗皇電賀、

孟買發生 羣衆暴動

【中央社瑞典京城二十六日電】據海通訊、據孟買傳來報告稱、孟買發生暴動、警察曾以機槍向羣衆掃射、

【中央社孟買二十六日電】據哈瓦斯社訊、本日午後此間又復發生紛擾、人民殞命者二人、重傷者三人、警察當局聞訊、立往鎮壓、並逮捕暴徒五百餘人、

達朗所作德法協力廣播 摩洛哥聲明支援

母親節貝當發表演說

【中央社維希二十六日電】據海通訊、昨午接得那巴特傳來報告稱、摩洛哥當局、對於昨日法協理達朗廣播演辭內容、極感興奮與贊同、尤以達朗協理演詞中法國政府及貝當元帥皆經選擇唯一之生路、極表贊同云、

【中央社維希廿五日電】維希政府北非代表魏剛將軍、廿四日抵達法領摩洛哥之「非斯」、與西基穆罕默德國王及法總督諾格舉行重要協議、魏剛將軍於協議後、即召集該地法人代表、發表全面支持貝當元首所決定德法協力政策之重大聲明、其要旨如次、「德法協力之根本方針、係貝當元首所決定、余誓全面予以支持、關於法國及屬領之將來、凡具有關心法人、應協力一致承認貝當元首所決定之德法協力原則、法國人民應以其團結力量與規律、不逸出貝當元首所確定之方針服從其指導、尤冀殖民地指導者、能深體此旨也」、

【中央社維希二十六日電】據海通訊、母親節時、貝當元帥在無線電台廣播演說、其詞云、「今日余循例向全國同胞略進數言、蓋尊敬母親、爲吾人之職、家庭爲社會國家之本、社會國家之有家庭、猶人身之有細胞焉、無細胞則人體無由組成、無家庭則社會不能存在、此事之必至、理之固然、家庭既爲社會國家之單位、復興社會國家、必先由改善家庭入手、所謂家齊而後國治、國治而後天下平也、再者家庭爲訓練愛羣之最佳處所、父慈子孝、兄愛弟敬、一團和氣、既無自私自利之心、更無蕭牆禍起之虞、諸位母親、爾等責任、其重大爲何如乎、復興國家、端賴爾等之教導法國兒童、」

【中央社維希二十六日電】據海通訊、貝當元帥與航空部長包紀銳、將視察阿斯勒克機場、

南京特別市政府通告 工字第四七九六號

復驗馬車辦法

查本市馬車雖日漸增多、而損壞不堪之車輛、仍占多數、匪特妨礙市容、且與乘客之安全有關、爰由本府訂定複驗辦法七條、飭由工務局於六月十五日起實行、除令飭工務局遵照外、合亟抄附辦法、通告周知、此布

南京特別市政府工務局招商投標通告

本局現需招商承辦鋼筋水泥邊溝蓋、三十年份甲種工程、凡有營業執照及經驗志願承包者、仰於五月廿七日起至五月三十一日止、攜帶證件及投標保證金、來局登記領取圖則、定六月二日上午十時在市府大禮堂當衆開標、特此通告 局長謝學瀛 中華民國三十年五月 日 B3577

南京特別市政府通告 地字第四七七六號

案查本府奉令徵收五台山一帶土地、所有該處坟墓、業經通知限於本月二十六日以前遷移、並登記以憑核發遷葬費在案、茲以限期已屆、恐有未及登記者、仰各業戶儘於本月底前來本府地政局登記完畢、逾期即認爲無主代爲遷葬、勿再延誤自悞、特此通告 市長蔡培 地政局局長胡政 中華民國三十年五月廿四日 B3559

招考報務員學生

宗旨 造就本公司電報處之報務職員 資格 初中畢業、年在十六歲以上二十歲以下之中國男性 考試地點 上海、南京、蘇州、杭州、蚌埠 詳細章程 可向各地華中電氣通信股份有限公司索取 華中電信學院啟 B3573

大夏學會開會啟事

查六月一日爲本校十七週校慶紀念、茲定於是日正午十二時假中德文化協會（上海路寧波路口）聚餐並開全體會員大會、商討會務進行事宜、凡本校校董教授畢業及肄業同學、均盼蒞臨、並請隨帶聚餐費每人叁元 大夏學會啟 會址碑亭巷如意里三十八號 B3574

永泰錢莊開幕啟事

本莊定於五月二十九日開幕恭請各界光臨指導 地址朱雀路七十四號

星泰謝啟

日前敝行開幕荷蒙各界惠臨指導惟以招待未週諸多簡慢寵賜隆儀亦籍報端聊表謝忱并致歉意

星泰商行 糧食行 機米廠 陳秀全 杭淩泉 李石圻 B3579

復記新新五洋米麵號啟事

查前公記新新米號剩餘生財、由中泰公記全盤售與復記新新五洋米麵號執業并承租門面房屋等項、以前公記新新米號人欠及欠人一切手續、概歸前公記新新米號清理、與我復記新新五洋米麵號無涉、特此鄭重聲明 B3572

南京新東方社代招打字員啟事

茲有本京某機關需用打字員一人、以文理通順小楷端正體格健全、年在二十歲以上三十歲以下者、不分性別、均合格 （一）報名手續 具履歷書一份及二寸半身照片二張、註明通信地址 （二）報名地點 本社 （三）報名日期 自五月二十五日起至廿九日止 （四）考試日期 經本社審查合格後定期通知來社應試 （五）待遇 錄用後月支薪六十五元至八十元（食宿自理） 新東方社 南京江蘇路二十三號 B3545

通源鹽業南京分公司啟事

頃奉財政部南京鹽務管理處令爲開始分發本市各子鹽店五月份食鹽、凡城內外各子鹽店統限於本月二十六日起至本月二十八日截止、迅予持同鹽店執照購鹽手摺、及店章前來市府路二十二號本分公司登記、聽候統計發鹽、如不登記作爲自願放棄、逾期不再發鹽、此啟 B3557

汪正榮啟事

啟者鄙人於去歲臘月間憑中秦德金等購買戴忠道房產八百五十元整並憑中議定約據先予押金壹百伍十元言定於今年古曆四月底成契其後戴君因環境關係又陸續付下百數十元本月鄙人請中人通知戴君成契不料戴君竟匿而不見似有反約之意該屋購買權已屬鄙人所有恐外界不明真相特此登報申明 該屋係坐落江寧縣石埠鎮河東里（街南廿）計瓦市房貳間前後地皮三進坐東朝西當日言明價洋 江寧縣石埠鎮汪正榮謹啟 B3562

達春林出賣房產

本人有祖遺平房一間、坐落本市府東街44號、現出賣與宗春波、該房產圖狀因事變失落、除由本人向市府補發圖狀外、如有人認爲有關係利害者、請於十日內向昇州路61號宗春波接洽、逾期不問、特此登報聲明 B3569

保險汽車出售

最新式白色保險（玻璃）汽車、（一九三七年派克牌）一輛、機械完好、價出售國幣一萬元、如有意購買者請至高家酒館六十八號王君接洽可也 B3571

櫻花啤酒

サッポロビール

南京代理店 株式會社 福昌公司

總經理 合記商號 珠江路二六二號 電話二一九四九號

夫子廟 金陵公司 貢院西街五十三號

端節將屆本公司特製最合時令之各種廣式粽子及新近辦到大批洋酒茶葉罐頭等禮品以備各界餽贈親友需要價廉物美歡迎選購

首都第一 凱利 旗袍料 花色新穎 大王 公司 西裝料 大批運到 添製新裝 包管萬分滿意 地址…中央商場內

建康路黑廊街 老大綸綢緞局 ▲春裝衣料大批來京 ▲色色最新歡迎選購 ▲杭州名產杭羅杭紡 ▲零躉批發價目克己

長命牌 維他賜保命 補針 補丸 服用本品 青春不老 強身健體 益壽延年

上海信誼藥廠監製

敝店最近到大批上海信誼藥廠各項出品 請各界隨時採購本埠各藥房均售

合興號謹啟 地址：中華路金沙井七號

怎樣整腸？ 當然得將腸內毒素清掃淨盡 那麼請用這備具強力消毒作用的仁丹！

仁丹

增高民衆救火常識 全國舉辦消防宣傳

警部訂定實施計劃飭屬遵辦

【中央社】警政部以消防業務，消極重在救護，積極則重預防，尤待民衆消防常識之充實，惟我國教育，未臻普及，消防常識，更屬缺乏，一般民衆，平時多未能爲合理之預防，偶一失愼，則張皇失措，施救無術，尤自事變以還，各地消防設備，多遭破壞，茲爲增高民衆消防常識，藉補消防設備之不足起見，爰經該部訂定消防安全宣傳週計劃大綱，詳列實施辦法，訓令所屬各省市處廳局等警察機關，切實遵辦，并飭將遵辦情形隨時具報，茲覓錄該計劃如次，

消防安全宣傳週計劃大綱

一、爲灌輸人民防火常識，預防火災發生起見特規定本大綱，各地警察機關舉行消防安全宣傳週，均應依照本大綱之規定，斟酌當地情形，每年舉行一次或二次，（其日期及辦法由各地自行訂定先期呈報）三、消防安全宣傳週由各地警察機關督飭所屬消防隊暨各該地義勇消防會會商辦理之，四、舉行講演、遊藝宣傳，暨消防演習等事項，五、各地舉行消防安全宣傳週內，所屬警察機關及消防隊會員警察士等，除值勤及必要留守者外，應一律參加之，六、舉行宣傳週時，應與各方切取連絡，並商請各團體學校派員參加，七、檢查各公共娛樂場所消防設備情形，督率改進之，八、聯絡各區公所飭派員警會同保甲長挨戶曉諭人民防火方法，并勸導設置防火器具，以防不測，九、編印簡明警醒「消防常識」小冊，暨傳單標語或圖畫，廣爲散佈張貼，十、製定佈幕書「消防安全宣傳週」字樣，懸掛於衝要路口，十一、向當地報館接洽於新聞紙內，闢出專欄，登載消防安全宣傳新聞言論或圖畫，十二、邀請富有消防經驗學識者播音宣傳，十三、擬製消防圖畫標語，交電影院放映，十四、各地警察機關員警，不敷分配，得臨時派遣教練所學警補助勤務，十五、關於宣傳文字圖畫，暨一切推行方法，詳細手續等均由各地警察機關妥擬實施報部備査、

火警報告下列消防機關

消防隊	鼓樓	三一八八四
第一分隊	瞻園路	二一六九〇
第二分隊	鐵作坊	二一六九一
第一派出班	估衣廊	二一六九二
第三派出班	下關惠民橋	三一八九七

首都警察廳公佈

首都義振會決議 平價售賣綠豆粉

以工代賑免費施藥

【本報訊】首都義振會，昨日開理監事聯席會議，計到有理事長陶錫三，副理事長孫少江，及湯堯丞，馮少園，鍾朗渠，劉蓋候，王春生，王亦卿等監事十餘人，首由理事長報告開會意旨，並討論步驟，茲將議決案，探錄於后，㊀通來糧食價目高昂，一般貧民，多數以雜粮充饑，該會有鑒及此，擬在地方公會，紅卍字會，振餘項下，先擇門東千佛庵，門西大悲庵兩處，廉價售賣綠豆粉，以濟民食，聞每斤三角，每日每處以十五担爲限，俟振委會振款撥到，再行擴充，㊁楊子淵提議，振務委員會撥交該會振款爲數無多，不敷放振，擬以工代振、在振款內提出一部份，購買棉紗，貸給本市有機無紗之機戶，令其紡織毛巾洋襪等件出售，調濟貧民經濟，擬請當局許發搬運證，議決，具呈市府辦理，㊂夏令將屆，一般貧民患病，無資治療，情殊可憫，該會現擬購辦藥品施散，以上三端，爲最初步施賑方案，但以賑餘之款，不敷救濟，並議決刊發捐啓及登報募賑，以期嘉惠貧民，議至五時散會，

市屬各機關公欵 應存放市銀行

京市府通令所屬遵照

【本報訊】南京特別市政府，以所屬各機關收入款項，均應儘征儘解市銀行市金庫收存，業經規定辦法通飭遵行，各機關均應遵照辦理，并不得用堂記名義將公款立戶存儲市銀行，致違功令，現悉市府昨特令飭所屬遵照，并轉飭一體遵行云，

中委陳璧君 參觀接管文物

【中央社】中央委員陳璧君，於二十六日上午十時，參觀文物保管委員會接管文物，當由該會祕書處處長陳曾亮，圖書專門委員會主任委員趙正平，博物專門委員會主任委員陳柱，天文氣象專門委員會主任委員陳羣，陪同參觀博物館及圖書館，陳中委對各項文物，詢察甚詳，歷二小時始返，

國師師範生 舉行宣誓禮

【本報訊】國立師範學校爲堅定師範生意志起見，於昨日（二十六日）上午八時，舉行入學宣誓典禮，請教育部陳科長監誓，溈校長報告師範生宣誓之意義後，全體學生宣讀誓詞，陳科長及該校談宋兩主任，相繼訓話，語多勉勵，使學生遵守國策政令，養成獻身教育之精神，最後由學生代表答詞，九時許始禮成散會云、

市府令各區向市民 解釋清鄉工作

並定今日下午播講

【中央社】國府爲確立治安以改善經濟生活，特組織清鄉委員會，京市府爲使市民明瞭清鄉工作之重要，除定二十七日下午八時半在中央廣播電台廣播外，並分令各區公所轉飭各坊保甲長隨時向市民解釋，以收實效，

四師同學會昨日召開 第二次會員大會

改推潘叔蕃等爲理監事

江蘇省立第四師範畢業同學會，於昨日（二十六）下午三時，在該會內開第二次會員大會，並慶祝母校開校紀念，由社運會南京分會派趙主任文鶴，蒞會指導，計出席會員八十劉雨辰、馮科瑞等爲第二屆理事，黃堅白，陳子明、吳慧琴等爲候補理事，凌喬峯，張竹軒，趙則鳴、謝彼、伍延祚、爲監事，張準、陳宗灊、爲候補監事、旋即攝影散會，

本報特稿

事變後之交通事業 南京電報電話概況（中）

電報通報區域正在日趨擴展 電話用戶全市達二千四百戶

電報局的業務，近來已逐漸開展，除了一般普通的商業電報之外，還有一種交際電報，凡是賀年以及婚喪慶弔等等，都可以用交際電報來向對方表示本人的慶賀或弔慰之意，這種電報，每次被收電報費日金五角，至於受報人的住址名姓，規定最多十五字，每字以日金一分計算，所以打一次交際電報，實際上祇須日金六角到七角，至於交際電報的字句，大約四句到六句，這些字句，都由電報局預先擬好，分成慶賀弔慰等四類，每一類有七八種到十種的字句，打電報的人，祇須選定一種字句，交局拍發，因爲種類多而範圍廣，一切社會間的應酬，都可應用，他的業務，也就日趨擴展了，此外，對於電報的收發，也盡量設法使各界便利，像用電話收發等等，也是發展業務的一大因素，

南京電話局的設立，在清季光緒二十六年，當時僅僅由各衙門間，互相便利通話而已，到了光緒三十一年，由當局擬訂規程，正式開放，准許民間裝用，直到宣統元年，還不十分普遍，整個南京城裏的電話，祇有三百多號，其一般商店的使用，還是很少，所有的祇不過是些錢莊，茶館等等，民國以後，逐漸發展，當時的電話機，也祇有磁石式，一直到國民政府奠都南京之後，南京電話局，也由交通部直接，設總局於黨公巷，一在下關和鼓樓設立分局各一所，全部話機，也改用了自動機，那時候南京的人數也增加了不少，商業更是發達，所以電話的戶，就驟見增多，在民國二十五年二十六年時候，已經增加到四千七百多戶，他的業務，可以說發達到極點了，

除了市內的電話之外，電話局方面，還有長途電話的設置，這些長途電話，自民國十五年起開始敷設，最先通話的是滬寧線，全線長七一三・五八公里，係由吳淞口到上海，再由上海到南京，接通蕪湖，到民國十八年又敷設京杭綫，全綫長一三〇公里，後來又敷設江北線，由鎭江揚州一直接通徐州海州，全線長一五八六公里，民國二十年起，復由交通部主持，敷設九省長途電話，二十一年江蘇建設廳也敷設了一條全省的電話網，不過這是省營，與南京電話局沒有直接的關係，

白鷺洲即將竣工 營養委員會成立

【本報訊】白鷺洲爲首都名勝之區，每至春夏之交，遊人如織，不幸於事變時，被莠民拆毀，空遺舊址，前由本報倡修，藉以保存古蹟，蒙各院部長官及熱心贊助諸公，慷慨解囊，踴躍輸將，始於本年二月間，開始興修，至今將告工竣，爲計劃白鷺洲風景區之繼續擴充，與增進一切設備事宜，特於昨日下午二時，在該地舉行白鷺洲營養委員會成立大會，到羅君强（關企予代），陳宗灊（園林管理處長）秦墨哂等二十餘人，首由秦墨哂，報告籌備經過，王敬如報告建築經過，曹見微報告籌組營養委員會旨趣，繼即修改通過營養會章程，並推陳羣，羅君强，陳宗灊（南京特別市園林管理處長），陶錫三（地方公會），秦墨哂爲營養會常務委員，茲將該會組織章程，原文誌下，

㊀營養委員會，組織於南京新報主辦白鷺洲修繕工程告竣之日，旨在培養將來維持名勝於不敝，

㊁營養委員會之使命如左，

（甲）計劃白鷺洲風景區之繼續擴充，與增進一切設備事宜，

（乙）白鷺洲培養修繕之募款事宜，

（丙）白鷺洲管理之指導事宜，

㊂營養委員會，由發起修繕及主辦修繕人捐款人，京市園林管理處，南京地方公會之代表，共同組織之，

㊃以後有機續捐款者，皆得推聘爲營養委員會委員，

㊄營養委員會之委員，皆爲純粹義務職，

㊅營養委員會，暫定六個月，舉行例會一次，會期爲三月，九月，必要時得邀集臨時會議，委員如因事得派負責代表出席，

㊆營養委員會推常務委員三人至五人，負處理平常事務之責，

㊇本章程於營養委員會成立大會日議決施行，

×××

中國青年工讀團 新生初試已辦竣

下月中舉辦二次招生

【中央社】丁默村氏私人創辦之中國青年工讀團，爲我國新興之勞動大學，該團已於前昨兩日在京滬等七處同時考收新生，因各地名額有限，報名人數超過錄取名七倍以上，故入學考試之競爭，甚爲熱烈，俟各地初試錄取揭曉後，再行定期在京滬二處，舉行覆試，聞第二次收生，改在六月二十左右，以便本年度畢業生，可以應試，又該團除聘陳院長公博，周副院長佛海，梅部長思平，趙部長毓松，爲名譽董事長外，延聘國內外著名學者及農藝專家爲講師，日昨又續聘作物學專家國立第二職校長仲厥及國藝學專家美國康乃爾大農學士湯銘新二氏爲講師，近來該團大興土木，從事於技術上之設備，以教室，圖書室，實驗室，試驗地融爲一體，實爲吾國最新型之農藝團，各項工程，下月底均可完成，屆時中外人士前往參觀者，又將應接不暇云，

提倡麥食防米荒 國人宜改習慣

【本報訊】糧食管理委員會，近以值此米糧來源不暢，設一旦運輸發生困難，米源壅塞亦所難免，且中國習慣，向來南人食米，北人食麵，值此時期，自應提倡麥食，據科學家研究，麥食與人生營養，不獨無損，并且有益，特請政府通飭全國各機關實行提倡云，

結夥誘拐少婦 查覺一齊落網

【本報訊】淮安人蔣金龍，十九歲，向以串誘婦女販賣人口爲業，往來於蚌埠南京間，日前由蚌埠與其同夥之毛姓女子亦名（陸陳氏）抵京，住於維新路新亞旅館，翌日隨陳氏行至北門橋，遇見其同鄉女子王鄧氏，（係在珠江路）傭工，年二十二歲，該陸陳氏即詭稱受王鄧氏婆家之託囑，囑其趕緊下鄉割麥，並稱自己亦要下鄉，王鄧氏不虞其他，信以爲眞，乃約定於第三天後同行，王鄧氏乃辭退工作，至期該陸陳氏往約王鄧氏同行，並有意請王鄧氏看戲，延至下午乃以不能下鄉爲辭，將王鄧氏帶至新亞旅館蔣金龍處，正擬商議停安，於翌日將王鄧氏帶往蚌埠，詎天網恢恢，當蔣金龍及陸陳氏在房內談話之時，適偵緝隊至新亞査房間，見其形跡可疑，遂詳加盤問，並發覺蔣金龍之市民證，係經塗改，遂將蔣等逮獲解送警廳，於前日移送法院訊辦云，

地政局編印 京市街市圖

【本報訊】南京區域廣大，地面遼闊，街市繁多，在事變前，雖有南京市街市圖之編刊，惜尙不能嚴密調査，每有不詳之處，茲悉本市地政局爲澈底明瞭本市街市情形，特派一批工作人員，於日內出發實地調査，俾得其全貌後，擬編刊南京街市詳圖，意料該圖最近即可出版云，

宣傳所學員 參觀本報

【中央社】宣傳部中央宣傳講習所全體學員，於廿六日下午二時半，由大隊長韓化民，敎務幹事曹石緻，領導一行，赴復興路南京新報社參觀，當經社長秦墨哂親自招待，領赴各處參觀，復詳細說明各部門工作狀況，全體學員均極興奮，歷一時許始離社返所云，

市一中週會敦請 原田機關長演講

【本報訊】日昨市立一中舉行第十八次週會，經凌校長敦請原田特務機關長蒞校演講，題爲「青年對於東亞和平運動之責任」，義正辭嚴，發揮盡致，全校師生聞之，莫不大受感動云，

內政部合作社 昨日正式成立

內政部同人消費有限合作社，於前日通過會章，並選舉理監事，計選出陳部長，江次長，李次長，翁之鏞，喩世芳，馮乃駿，劉子明，陳蜀壽，劉震暄，李廣眞，羅邁，爲理事，鸛彬，方兆景，顧浩，曾詩七，王定一，爲候補理事，施瑾，徐世清，陳量，鄭君體，陳祥霖，黃孝柏，張文煥，何忠，董金釗，爲監事，徐衍秀，黃丙混，郭會深，爲候補監事，理監事會，不日召集，以便推選理事長，監事長，以利推行消費合作事業，減輕該部同人消費負擔云云，

約情人白日幽會 朝陽樓上一幕趣劇

【本報訊】寶應人王某，年卅一歲，住貴人坊，小販爲業，其妻王沈氏，亦寶應人，年卅歲，以縫窮生活，王沈氏雖半老，貌尙不惡，且其性風騷，以其操此縫窮之業，生張熟魏，所識頗多，去年八月間與一宿遷人名齊某結識，該齊某即將王沈氏誘往蚌埠姘居，王某雖各處尋覓，終無消息，只得含恨於心，今年三月間王沈氏忽自行歸來，王即問其數月以來居於何處，王沈氏詭稱係出外幫工等語，王以其既已歸來，遂未深究，詎本月十三四號，該齊某又由蚌埠抵京，尋至王沈氏家，二人舊情不忘，遂乘王某不在家中重敘舊情，因王每日早出晚歸，齊某與王沈氏每於白日幽會，冀圖避免王之撞見，但其左右鄰人咸知其事，王亦略有所聞，遂於前日託稱，出中華門下鄉去找友人，需二三日方可回來，王沈氏以良機難得，遂約齊某至家歡聚，下午二人即行同出吃茶，王暗中偵知，齊與王沈氏在朝陽樓吃茶，遂尋至樓上，將齊某扭住，鳴警抓獲，解送警局云，

夏令衛生運動會決議 開放西關水閘

宣洩秦淮河污水

【中央社】首都夏令衛生運動委員會，於廿六日下午三時舉行第四次會議，主席衛生局長，討論事項，㊀通過檢查組辦事細則，㊁通過宣傳組辦事細則，㊂衛生展覽會各股人選，決定，總務組由市黨部東亞聯盟中國總會担任，征集股由市政府宣傳處，衛生局担任，佈置股由市政府，衛生局，市宣傳處担任，㊃糾察組由首都警察廳担任，㊄招待股由社運分會，青年團，社會局，衛生局担任，保管股由首都警察廳担任，委員會請工務局將水西門水閘開放一星期，俾將秦淮河污水洩放，並悉該會擬定每月一日及十六日上午九時舉行會議，議畢散會，

來函照登

敬啓者頃閱貴報京市新聞內，載有京市皮毛營業專稅新聞一則，所云各節，全與事實不符，査皮毛專稅，依照南京市營業專稅施行細則第二條之規定，從事皮毛商客絕無含混之處，皮毛商客設於進口時，已納專稅，則其出口，自可憑原納稅證，換領分運單，從無重徵之舉，條例具在，且該業請領分運單者，大有其人，何來不分進出口之事實，至於生熟皮之徵納，因該業要求，依據發票，暫准運貨，俟將來再行補稅，乃延宕至今，發票已

眞美善眼鏡公司 花樣極爲充足

太平路中段眞美善眼鏡公司，現已開幕，該公司以服務社會爲宗旨，特設新穎驗光室，並聘滬上驗光專家來京服務，凡目病上一切驗光事宜，該公司極端歡迎各界前往一試，至備貨方面，尤爲充足，凡歐美各國上等眼鏡，均所搜羅，另外該公司並在滬自行設廠製造，故定價從廉，惠顧者定必滿意也，

映衛生影片

衛運會積極宣傳

【本報訊】首都夏令衛生運動委員會，對於各項衛生宣傳事宜，積極推進，所有宣傳計劃，業經南京特別市政府宣傳處，及南京市黨部籌定就緒，按諸實行，茲悉該會定於今日起假夫子廟中華大戲院及中山北路國際大戲院開映夏令衛生影片大敵，及花柳病狀兩部影片，藉資增加民衆知識實行提倡衛生

華興銀行 慶祝二週紀念

【本報訊】華興商業銀行南京分行，誕生於民國二十八年五月二十六日，歲月匆匆，倏已兩易寒暑矣，昨日（二十六）適該行成立二週年紀念日，經理許遜公，爲表示紀念起見，特邀請中日經濟專家，舉行講演會，鐘鳴五句，來賓紛紛蒞至，計到青木顧問，陳君慧祕書長，暨中日銀錢兩業不下二百餘人，首由該行經理許遜公致詞，略謂今天是本行開業二週年紀念日，承中日金融界蒞臨指導，毋任榮幸，回憶當時開業伊始，僅有行員五人，兩年以來，幸賴各位援助，業務蒸蒸日上，現於感激之餘，以後仍希時賜箴言，以匡不逮云云，旋請青木顧問，陳君慧祕書長，相繼演講，（詞長從略）末由許遜公致謝詞畢，於鼓掌聲中宣告散會，

京市教薪 今日發放

【本報訊】市教育局爲體恤全市中小學教職員節關生活起見，特訂今日提前發放教職員五月份下半月薪俸，以維教界員工之生活云，

糧食管理委員會呈報 全國米糧分配情形

【中央社】行政院糧食管理委員會，以近日各地米糧缺乏，特購辦大批洋米，以資接濟，現此項洋米不日均可到京，分配各地，特將全國米糧分配情形，呈報行政院，茲錄原文如后，

呈行政院文

「竊査各地民食缺乏，來源稀少，本會積極調劑，經陸續在滬採購大批洋米，分運接濟，茲謹將數日來辦理配給情形，分陳如下，

一、京市民食，査京市區域廣闊，人口衆多，際此米糧缺乏之時，米商採辦倍感困難，本會酌量實際需要，按日撥發官米一千石，交各米商出售，更謀周密起見，令飭籌組南京區米業聯合辦事處，於本年四月一日，成立該處，指定特約商，將上項官米零星發售，並規定需要如超過一千石以上者，由該處自行採售以補不足，

二、査京市各機關團體食米需要，如司法行政部所屬各監獄，及全國感化院，中央醫院，南京兒童教養院，中央儲備銀行，市私立各學校寄宿生等，約十餘處，均經本會核定數量，特飭南京區辦事處，按照規定價格，分批撥發，每月約共需米一千餘石，又各機關團體，供給職員膳食之米，另由本會南京區辦事處，分別撥發，每月約計六百石，

最近爲各機關或公衆團體職員購買日常必需品及食糧便利起見，又經擬具首都各機關團體，組織消費合作社辦法，呈奉鈞院核准，業已實施，各機關團體所需食米，均由本會令飭南京區辦事處照撥，每月約需一萬餘石，

三、軍警食米，査各軍警機關食米，前經呈奉鈞院核准每石照國幣六十元計算，嗣先後准各機關函請到會，均經核定數量，飭由南京上海等區辦事處，分別撥發，計第一方面軍暨警衛旅，軍事委員會，衛士大隊，海軍部，警政部，中央稅警學校及航空署等各機關，每月約共撥米一萬一千餘石，

四、辦理低級公務人員，及市立中小學教職員平價米，本會鑒於本京中央直轄各機關低級公務人員及市立中小學教職員，生活困難，爰體恤起見，經擬定發售平價米辦法，規定每石照國幣六十一元計算，先後呈奉鈞院核准，分別售給低級公務員，食米四千餘石，中小學教職員一千石，

五、賑發振米及舉辦國府還都紀念平糶，査二十九年辦理首都參振，經本會陸續撥發八千七百餘石，又首都方面救濟收容機關經常振米，并經陸續撥發一千石，每石價格照六十一元計算，本年三月國府還都紀念，爲宣揚中央德意救濟貧民起見，舉辦首都平糶十四天，發米總額五千石，每石廉售國幣五十元，呈奉鈞院核准，訂定辦法，按日發售辦理竣事，

六、各重要都市民食，査各重要都市民食，均感缺乏，如杭州，湖州，蘇州，上海，鎭江，丹陽，金壇，揚州，南通，蕪湖等處，均經按照人口比例及消耗狀況，分別規定數量，分批陸續運往，并擬定公糶辦法，分飭各該管區辦事處，會同當地政府，組織公糶處，逐日發售，

七、各縣民食，除前列各重要都市以外之各縣鄉米，亦經統籌支配，尤其需要最急者，先予配給，

綜上配給情形，對於供求狀況當能適應，惟尤須隨時接濟，方不致發生恐慌，上海爲採集洋米之處，事務繁重，除督飭上海區辦事處辦理外，復爲增加效率起見，加派特派員一人，常川駐滬，主持一切運輸事宜，總期各地食糧，源源接濟，無虞缺乏，以仰副鈞座顧念民生之至意，除仍督飭所屬，對於調劑民食事宜，切實注意，認眞辦理，並設法疏通來源外，理合辦理配給情形，備文呈報，仰祈鑒核備査，謹呈行政院長汪

驚人消息

特別大贈品

本公司出品之全祿牌指南牌吉祥牌香煙行銷以來頗受各界贊賞茲屆本公司三週紀念爲酬答各界愛吸起見特別大贈品如積有全祿指南吉祥空殼五只者即可掉換本牌香煙壹包如是良機千載難逢幸希各界注意

掉換處 太平路三二號潁川洋行 莫愁路三井洋行 太平路二一號本公司

請注意 限期壹月

吉祥牌 價廉物美 人人吸愛

指南牌 味美可口 售價低廉

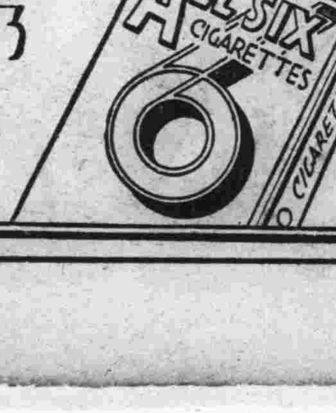

全祿牌 乃青年良友也

華生煙草公司出品

面友香粉

撲在你的面上 香在別人鼻裏

價廉物美

總經理 上海百昌行

南京代理建康路二十號甯記號

夫子廟 華美鞋室

春季男女皮鞋 時式各種走鞋 任君選購，請到

A513

貨高價廉

天津 三聚鞋店

選辦高尙材料 最新異樣時鞋 工料花樣完善

新法精工製造 男女高等皮鞋 貨高價實久着

中華路一〇八號

本公司最近運到大量新型電扇 品質堅固 裝璜優雅 價格低廉 請駕臨參觀爲荷
華中水電指定電業商 三河電業公司 地址 南京朱雀路四四號（新世界前面）（電話二二七六五） A860

南京中和莊
營業要目
各埠匯兌 穩妥迅速 往來存放 手續簡便 活守存款 利息優厚 買賣貨幣 價目克己
地址中華路一三四號 電話二二九〇二號 電報掛號五〇六九號
總號 上海鄭家木橋精益里九號 電話八四一一九〇 八五八六五
各埠匯兌代理莊號：漢口 永豐莊 杭州 承大銀號 蘇州 裕元莊 無錫 匯源銀號 常州 匯源銀號 丹陽 中孚銀號 揚州 和泰莊 鎮江 信康莊 蕪湖 同茂莊 蚌埠 祥生莊 其他各埠均有代理 A856

南京 和泰莊號 地址 中華路一二六號
主要業務 存款 匯兌 放款 信託 一切錢莊業務 麵粉 棉紗 布匹 油糖 各種五洋雜貨 利息優厚手續簡便 A846

豐價收買 鑽石珠寶翡翠 永寶齋珠寶店 中央商場 A818

夫子廟 小蘇州 應時 端節禮品 饋贈親友 花色齊備 包君滿意 湖州粽子 葷素蒸豆糕 油黃鹹蛋 一應俱全 洋酒罐頭 各省特產 注意。只此一家 並無分

馬慶康 廣東中山 淨素豆沙 蛋黃咸肉 什錦菓子 粽 應市 中華路一六五號

自製 鮮美脆嫩的 大頭菜 現已應市了 萃華支店 中山路珠江路口

夫子廟 太平村 支店 應時粽子 葷素蒸荳糕 松子玉帶糕 南腿 鮮肉 荳沙 鮮嫩筍脯 綠荳筍絲 端節禮品 各種洋酒罐頭果子露 眞正西湖藕粉

中華路中 祥和南貨食品 端午節禮品齊備 自製京蘇茶食 應時各色細點 白蘭地酒 水果罐頭 四川銀耳 上白官燕 金華雪舫 油雞 黃鴨 蘭州細肉 湖州粽子 電烤 精美 裝璜 錦盒 雜貨 A836 中央商場

經濟新聞

投機買戶銷聲匿跡 粉市疲風四襲 最近期間勢必猛跌

【本報訊】粉市連日續爲國戶支持，故厰盤仍未見疲，惟實際成交，可謂絕無僅有，投機買戶，其先銷聲匿跡，連日新麥拋貨漸湧，粉市疲風四襲，最近可期猛跌云、

學校實行節約 文具書業減退

【滬訊】上海爲我國教育文化重心樞紐、大中小各級學校學院林立，故教育文具書局營業特別繁盛，如商務、中華、世界等各大書局，每年營業恒達數十萬元之鉅，戰後以來，復因人口之激增，教育事業特殊繁榮，文化用具書籍消耗日繁，給予該營業上受惠匪鮮，盈利甚豐，惟近年來，因受歐戰影響及外匯之緊縮，以致用紙、料及成平均昂貴，發生嚴重問題，加以百物昂貴，工資及開支浩大，故不得不加價以資彌補，惟因此而加重學業負擔，凡學校當局及學生家庭均不堪負重之苦，間接影響教育甚鉅，是以本市各級學校學院當局不得不實行節約，各青年會及學校團體等均組織消費合作社，集資甍買所需用之文化物品，以平價售於學生，甚至有利用舊物轉售，以輕學生家長之負擔，據記者向各書局調查所悉，自從各學校當局實行節約消費以來，該業營業莫不大受打擊，大有日趨衰落之勢，尤以今年以來最甚，全市書局營業較之戰前不及十分之二云、

浙皖新茶次第湧到 客幇袖手交易零星

【本報訊】茶市近又沉寂異常、浙茶新貨、次第湧到、皖莊毛茶亦有點綴、市價因沿途關卡頻繁、茶稅較去歲劇增、影響成本昂高、天津幇一度來京競辦、旋以運出手續不便、津幇袖手、刻市僅見零星交易、獅峯龍井每担八百元至九百元、魁尖每担四百九十元、尖茶最低價亦爲一百餘元、

上週各國貨幣 起伏甚微

【滬訊】上週間各國貨幣市況、因匯呆平歟、形勢甚平、外幣亦少變化、（週一）頗呈恍惚、榮辱互見、（週二）趨勢疲落、（週三）稍呈堅穩、（週四）穩中稍軟、（週五）趨勢又堅、（週六）上落至微、週內英磅最高一百六十二元、最低一百六十一元、英槑四十四元五角、全週未動、美磅最高一百六十五元、最低一百六十四元、美槑最高十八元三角、最低十八元一角五分、港槑最高四元七角、最低四元六角五分、新加坡槑八元二角、全週未動、日槑最高二元〇五分、最低二元〇三分、

滬市米煤售價 最近五年比較

【滬訊】記者茲探悉近五年來滬市米煤價格統計如下、民國廿六年粳米每石十一元九角零八厘、秈米十一元八角一分四厘、煤球每擔二元四角三分五厘、廿七年粳米十二元一角一分、秈米十三元零五分一厘、煤球一元九角四分七厘、廿八年粳米二十一元五角三分一厘、秈米二十元零八分、十二月粳米爲三十八元八角零七厘、秈米爲三十六元八角一分三厘、煤球一元五角七分三厘、十二月爲三元九角六分三厘、廿九年粳米六十元八角五分三厘、秈米五十五元二角二分六厘、十二月粳米九十二元七角四分四厘、秈米八十一元八角零二厘、煤球六元九角零八厘、十二月爲八元三角八分八厘、三十年五月份粳米一百三十九元、秈米一百十三元、一月至五月初旬粳米曾至一百五六十元、秈米至一百四五十元、煤球五月份十五元五角、五月以前價曾至十六元五角、根據以上五年來米煤價格統計比較、本年漲風之厲、誠空前所未有云、

上週食糖進口 一萬七千餘包

【滬訊】上週間進口食糖、由怡和太古輪裝到香港粗砂白一萬六千五百五十袋、赤砂三百包、太古B＞五百包、TK三百包、共計一萬七千六百五十包、荷蘭貨由芝沙路亞號運到二十四號粗砂白一萬袋、然係轉口青島、故並不在申上棧云、

中儲銀行發行報告

【中央社京訊】中央儲備銀行發行報告、（截至五月二十四日止）發行流通券及準備金數目如左、

一 流通券
兌換券 三千八百七十萬零二千六百五十六元、
輔幣券 二百六十一萬二千三百零四元三角七分
合計 四千一百三十一萬四千九百六十元零三角七分

二 準備金
現金準備 四千一百十九萬四千九百六十元零三角七分
保證準備 十二萬元
合計 四千一百三十一萬四千九百六十元零三角七分

四月份運滬煤斤 達十萬餘公噸

【滬訊】本市各業工廠居民每日所需煙白煤斤燃料、自經兩租界當局積極設法疏通以還、刻已漸收成效、運煤船隻已較前增多、水脚亦次第核減、故煤斤來源不無較諸過去增多、

來源統計 記者向江海關探悉、四月份煙白煤斤運滬數量、該關業已統計告竣、並發表如下、共達一〇六、二七二公噸、價值一、一三五、六三七金單位、合値國幣三、〇七四、一七〇元、其中以安南者爲最多、計七四、七〇一公噸、價值八九〇、四七二金單位、日本第二計一四、四八二公噸、價值六〇、八七八金單位、台灣第三計九、二八九公噸、價値三五、六八一金單位、英屬印度第四計七、八五〇公噸、價值一四八、七三〇金單位、復出口僅五十公噸、價值一二四金單位、至於朝鮮、和屬印度、葡屬東非洲、美國暨關東租借地等煤區、於四月份均無煙白煤斤運滬、惟五月份來滬煤斤數額雖未統計竣事、預料將愈益增多、故本市虹口、浦東、滬西、法租界各煤斤堆棧存底、顯已較前倍增、而投機煤奸猶囤貨居奇、恐必將遭受嚴重損失也、

金市起伏甚微 紗價略有上落

【中央社京訊】二十六日金融市況盤旋微升、烚赤六三七八元、飾金進六五〇元、出七一〇元、日票進四十元七角五分、出四十二元二角五分、折合法幣進二百三十三元九角、出二百二十六元七角、紗市行情略有上落、東紗成交同行三百包、客銷五百包、華紗成交同行六二九五包、客銷八九〇包、計十支順鳳一三六〇元、十支松鶴一四〇〇元、十支仙女一五一〇元、十支大寶一四六〇元、十六支醒獅一七二〇元、二十支豐年一九六〇元、二十支水月一九二〇元、二十支藍鳳一八八〇元、二十支仙桃一八二〇元、二十支立馬一七八〇元、二十支雙女一七六〇元、三十支藍鳳二四〇〇元、四十二支藍鳳二九〇〇元、六十支立馬四八〇〇元、

抑平煤球售價

煤球售價頃仍在二百九十六元一擔之高價、暨十六元一擔之…（下略不清）…煤球製造成本雖告減低、而各機製煤球廠仍無意減低售價、設法抑低、並乘低抓收現貨、及棧單企圖隱藏、靜待高價吐售、以致市場『黑市』欲跌又止、若煤奸如此圖利、不法行爲、當局對於煤球貨當居奇、不可或缺之必需燃料日用品、殊匪久計、若再任市儈操縱囤積、則實不容坐視、並聞當局已計劃設法抑平售價、將邀集同業、籌劃平價、

京市商業每況愈下 投機利潤不及往年

【本報訊】連日各業、有一部分、忙於慶曆端節賬款之結束、市面銀根較緊、惟半年以來京市商業、業有每况益下之勢、銷路範圍、亦因種種關係、較前縮小、至於投機份子之舞法利潤、已不及往年多多云、

上海匯市

【中央社上海二十六日電】本日上海匯市開盤掛牌如下、

開盤
英匯 三辨士十六分之五
美匯 五金元三十二分之十三
軍票 售出 四十二圓四分之一、購進 四十二圓二分之一、

收盤
本日上海匯市收盤掛牌如下、
英匯 三辨士六十四分之廿一
美匯 五金元三十二分之十三、
軍票 售出 四十二圓二分之一、購進 四十二圓四分之三、

滬銀錢業逐見遜色 謀向內地發展

【滬訊】滬戰以後、因渝方實施統制外匯及通貨膨脹政策、擁資者均以舊法幣購藏外匯、烚赤、外幣、股票等、投機者亦乘機經營金融之買賣、因圖撈獲非法盈利、以致造成錢業（即錢兌業）之畸形繁榮、新開設者如雨後春筍、戰前全市僅有四十餘家、現已增達一百三十餘家、其未經入公會者亦數十家之多、共經營外匯、外幣、烚赤、花紗、檢券、股票、地產等業、無往不利、惟自歐戰擴大後、該業曾受去年「五二」風潮、影響甚鉅、加以美國凍結在美之外資金、使滬市金融業頓受相當打擊、據中央社記者向當地業方面探悉、今年錢兌業營業較之過去兩年遜色、雖未見有何虧蝕、但預料盈利不及往年百分之卅、此蓋因今年金融較往平穩、殊少劇烈之變動、投機家無法活動、即有異動、人心恐懼、亦因美國行使封存、不敢盲從多做交易、其外匯、烚赤、證券、股票交易、較之去年更形減色不少、聞現有多數錢兌業擬於江浙和平區工商業復興繁榮、內匯頻繁、發展業務、協助復興工商市面、均在紛紛進行向各重要縣市設立銀號云、

端節五底兩重難關 滬紗未脫疲意

【滬訊】昨據紗業界中消息稱、在過去一週間之紗市、空頭多頭兩方始終相持不下、如昨日售出若干、今日即補進若干、以此造成盤旋之局、而極少鉅大上落、但在今起一週內、恐將有劇烈傾瀉、其所持理由、㊀在過去一週中、空方幾無日不在籌劃擊破一千四百元大關、然因市場上價一平落、多方即起而購進、一般浮動散戶、力量不足與勢力雄厚者相拚、是以始終維持一千四百十元至三十元線路上、㊁轉瞬端節將屆、各銀行每年遇此時節、多有將貸出紗界放出之信用放款、一到期者、必全部收回、各業中人稱爲軋頭寸、空多雙方、均將起而爭渡此唯一難關、㊂根據上述原因、及米市及公賣影響、人心殊極萎疲、是以日下雖有多方竭力支撑、然而遲至本月底、在月底及端午雙重難關壓迫之下、念支雙馬一千四百元之大關、成疑問、是否能保持不變、但以過去數日市場一般而論、各種消息均以空方爲有利、故預料本週內紗市、多方將告敗於空方、

洋米源源抵滬 米價勢將鬆落

【滬訊】公共租界工部局爲安定民食、防止米商囤積操縱、狂抬米價、曾向香港訂定大批洋米運滬、以平價出售、自經二批暹羅米到埠、分配全市兩租界各米舖出售、不下十餘萬包、現第三批洋米亦已在港由太古輪船公司之「南寧」一「蘇州」一「漢陽」三輪載運、共計三萬包、本定日前可安然抵埠、旋因天時氣候關係、致行程稍遲、至二十五日有兩艘到埠、一者於中午十二時許到埠、停泊法大馬路外灘太古碼頭、載米一萬包、二爲「南寧」一輪、於下午四時許到埠、停泊浦東太古碼頭、載米一萬包、惟尚有「蘇州」一輪、則不及來滬、須於明日上午方可到埠、現「漢陽」輪運米已由小工卸入棧云、

中央廣播無線電台節目

週率六六〇KC 波長四四五M 呼號XGOA
五月廿七日播音 【星期二】【夏季時間】
下午▽

時間	節目	
一二・三〇	音樂	（鳳珠・湖秋月等）
一二・四〇	生活訓話	（自我生活訓練等）
一・〇〇	報時	
一・〇〇	報告新聞	（日語）
一・一〇	西樂	
一・三〇	故事	（續忠岳傳）
二・〇〇	京劇	（新鄭文龍虎門等）
二・三〇	國文教授	（四書）
三・〇〇	政府公報 報告新聞	
三・一〇	歌唱	（桃花江等）
三・二〇	經濟新聞	上海語 轉播上海
六・〇〇	兒童教育	日本介紹兒童故事
六・三〇	日語講座	日語講座第二輯
七・〇〇	報告新聞	
七・三〇	友邦將士節目	
八・〇〇	粵樂	
八・三〇	友邦國民節目	
九・〇〇	報告新聞	
九・一五	演講	南京市政府宣傳處
九・三〇	京劇	（軍樂戲茶廳）
一〇・〇〇	報告新聞	
一〇・二五	京劇	（軍樂戲茶廳）
一〇・五〇	時事講述	
一一・〇五	報告節目 記錄新聞	

南京新報火車時刻表

滬寧線（新鐘點）

南京至上海（南京開）

站名	飛龍	特快	普通	天馬	特快	普通
上海	22.10	21.00	20.20	15.10	13.55	17.05
蘇州	20.49	19.33	18.05	13.49	12.28	14.38
無錫	20.04	18.47	16.40	13.04	11.42	13.38
常州	19.26	17.81	15.39	12.25	11.01	12.40
鎮江	18.10	16.33	13.40	11.10	9.43	9.26
南京	17.00	15.20	11.45	10.00	8.30	7.45

上海至南京（上海開）

站名	特快	普通	天馬	普通	特快	飛龍
上海	8.00	8.35	9.30	11.55	15.20	16.40
蘇州	9.34	11.25	10.57	14.39	16.54	18.07
無錫	10.16	12.33	11.40	15.37	17.36	18.48
常州	11.00	13.45	12.23	16.38	18.23	19.31
鎮江	12.35	15.55	13.37	18.53	19.55	20.46
南京	13.40	17.42	14.40	20.27	21.00	21.50

津浦線

浦蚌	通車（北京至浦口）	站名	通車（浦口至北京）	浦蚌
	8.05	北京	18.50	
	11.10	天津	15.48	
	19.30	濟南	7.40	
	7.00	徐州	22.30	
6.10	11.10	蚌埠	18.10	15.35
8.53	12.58	明光	15.55	13.13
11.30	14.46	滁州	14.00	10.12
13.30	16.10	浦口	12.30	7.50

京蕪線

南京至蕪湖 普客	普客	站名	蕪湖至南京 普客	普客
15.10	8.10	南京	13.20	19.25
15.53	8.53	中華門	12.43	18.48
16.41	9.40	江寧	11.52	17.55
17.24	10.19	慈湖	11.15	17.18
17.32	10.27	馬鞍山	10.58	17.03
17.47	10.42	采石	10.44	16.49
18.13	11.08	當塗	10.10	16.23
19.05	12.00	蕪湖	9.00	15.30

商情

米糧（每石價）

品名	價
下行貨	（無貨）（無貨）（無貨）
米 頂	九四.〇〇
米 上	九三.〇〇
米 中	九二.〇〇
上	（無貨）
次	（無貨）
熟貨	九四.〇〇
	八五.〇〇
上	九〇.〇〇
次	八八.〇〇
	（無貨）（無貨）

雜糧（每担價）

品名	價
米	五二.〇〇
豆	三八.〇〇
籽	（無貨）
豆	五三.〇〇
豆	五三.〇〇
豆	五四.〇〇
豆	五四.〇〇
蘇	五三.〇〇
麥	六〇.〇〇

油糖

品名	價
大通油	一四八.〇〇
泰安油	一三二.〇〇
生油	（無貨）
菜油	一三一.〇〇
蘇油	一三一.〇〇
秋油	三六.〇〇
精鹽（日金）	一七.七〇
進鹽（日金）	一五.九〇
四五（每包）	二〇三.〇〇
四號（每包）	一九八.〇〇
棉白（每担）	二三二.〇〇
袋赤（每包）	二〇〇.〇〇
枝洋（每担）	（無貨）
青糖（每担）	一二六.〇〇
粗砂（每包）	（無貨）
冰糖（每担）	一八四.〇〇

麵粉（每袋價）

品名	價
牡丹 綠	二八.〇〇
牡丹 紅	二六.〇〇
牡丹 藍	二三.〇〇
飛鷹 綠	二八.〇〇
飛鷹 紅	二六.〇〇
飛鷹 藍	二三.〇〇
金山 綠	二八.五〇
金山 紅	二六.五〇
金山 藍	二三.五〇

煤炭（每噸價）

品名	價
奇煤	三四〇.〇〇
中煤	（無貨）

香煙（每箱價）

品名	價
大英	一八九〇.〇〇
老刀	一四一〇.〇〇
仙女	一〇二〇.〇〇
品海	（無貨）
小白金龍	一六〇〇.〇〇
小白金龍	一二〇〇.〇〇
大長城	九〇〇.〇〇
小長城	七六〇.〇〇
大聯珠	八〇〇.〇〇
明星	六六〇.〇〇
五華	一〇〇〇.〇〇
紫金山	一四五〇.〇〇
大金	一〇六〇.〇〇
百花牌	二〇〇〇.〇〇
黃錫包	三五〇〇.〇〇
美麗牌	三三〇.〇〇
禮拜堂	一六五〇.〇〇
雙斧	（無貨）
金鼠	三三五.〇〇
長壽	三〇〇.〇〇
吉祥	（無貨）
指南	二三〇.〇〇
	二八〇.〇〇

品名	價
奇月江塊	一八〇〇.〇〇
柳江煤	二九〇〇.〇〇
紅煤屑（日幣）	九〇〇.〇〇
藍煤塊	一六〇〇.〇〇
竹豐塊	一七八〇.〇〇
竹豐屑	一三八〇.〇〇
木柴（每担）	七.〇〇
黑炭（每担）	一八.〇〇

酒類（每担價）

品名	價
大前門（包）	五六.〇〇〇
紹酒	十七.〇〇
子酒	九〇.〇〇
高粱	一五〇.〇〇
黃酒	八〇.〇〇

金融（每兩價）

品名	價
金買入市平	六五〇.〇〇
金賣出市平	七一〇.〇〇
銀買入市平	六.〇〇
銀賣出市平	七.〇〇
華興票買進	一八.〇〇
華興票賣出	（無市）
日票買進	四二.十五
日票賣出	四二.二五

雜貨（每箱價）

品名	價
美孚洋油（原箱）	三九.五〇
亞細亞煤油（原箱）	三九.五〇
光華洋油（原箱）	（無貨）
幸福洋油（原箱）	三九.五
城門牌石油（日幣）	一一九.〇〇
上海火柴（每箱）	一五〇.〇〇
南京火柴（每箱）	一五〇.〇〇
鎮江火柴	五〇.〇〇
僧帽牌洋燭	二四.八〇
飛艇牌洋燭	三三.〇〇
固本肥皂	四七.〇〇
五洲固本肥皂	（無貨）
日光牌肥皂（日幣）	八五.〇〇
美華肥皂（每箱）	二一.五〇
	二五.〇〇

廣告

火
敝公司承保各種火險 如承惠顧無任歡迎
總公司：上海外灘18號
南京：南英保泰保險公司
地址：珠江路一六〇號 電話二三四一〇

合昌公司經銷
上海鉛筆廠出品 三星牌 鼎牌 飛機牌 標準國貨 高等鉛筆 價廉物美
地址中山路606 A484

蚊香 殺虫消毒 厚生乳液 定價低廉
批發處 南京太平路文昌巷拾號 運隆洋行 電話二三四五一號 A824

合衆煤球廠出品
四大特點 ▲科學製造 機器煤球 ▲資料優良 電話送貨 ▲火力耐久 容易燃燒 ▲價格經濟 極爲便利 歡迎比較
事務所武學園七五號 製造廠漢西門外石城橋西 電話二三一八三 A807

洋酒！汽水！礦水！
本號專門經理上海德商美最時洋行各種冠牌號洋酒及青島嶗山縮達汽水礦水零整批發
經銷處 大陸牛肉莊 地址 中山北路二二五號廣州路口 電話二一三六七號 A840

萬人油

天源綢緞棉布局 本季特大減價 綢緞零料部照碼六折
地址中華路三山街 A843

首都服裝界屈指第一
大新公司 最新到特級呢絨綢緞名貴 精製女子春季大衣 高級西服 旗袍大衣袍褂
地址建康路一五一 電話二二七六九

公論南京市洋服界首席
三江商行 西裝 婦女大衣 時裝 海陸軍服 專家
行址：建康路一〇一號 三山街口 聯陸成莊原址 A445

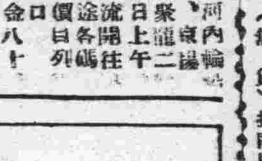

上海內河輪船公司 江瑞、聚龍 每日上午二時輪流開往揚州沿途各碼頭地名價目列后
滬洲 日金一圓
源漕 日金一圓十錢
二圩 日金一圓二十錢
湖 日金一圓三十錢
望鋪 日金一圓四十錢
土圩 日金一圓五十錢
十橋 日金一圓六十錢
州 日金一圓六十錢
划子口 日金八十錢
大河口 日金九十錢

各地通訊

中日實行文化合作 日方交還浙省文物

舉行隆重典禮梅主席懇切致詞

【中央社杭州廿六日電】中日事變發生後、戰區蔓延江南、我浙向爲文物之邦、歷年搜藏各種文獻甚爲豐富、經此戰亂後、因無人保管、散失殊夥、幸友邦當局深知文物保存之遠大意義、不但全力保護、且派員整理、繼續保管、茲日方爲本互相合作溝通文化之精神、特將各地代管文物交還我方、京滬等地業於日前分別交還、浙省文物、亦於廿四日下午四時在省府大禮堂舉行交還接收典禮、徐外長日高公使等一行、於廿四午車由滬抵杭、梅主席暨各廳處長、徐師長、傅市長、及友邦太田部隊長、畝元憲兵隊長、道明領事百餘人、齊在車站歡迎、第三師并派樂隊及士兵在站歡迎警備、徐外長等一行下車後、即與歡迎者握手爲禮、旋乘汽車赴省府休息、四時在省府大禮堂舉行移交接收儀式、各機關長官均親自出席觀禮、於軍樂悠揚聲中行禮如儀後、首由

梅省主席致詞

謂、「本日舉行浙省文物接收典禮、承中日關係各方蒞臨參加、毋任感謝、一個國家的文物、爲一國國民生活的精神寄託之所在、所以一國的文物、如果毀滅或散失、即表示全國國民生活無所寄託、所以前國聞、如果不幸而有戰事、不但戰敗國必須用種種方法以保存其文物、使不致因戰爭而毀滅或散失、即戰勝國亦爲保存人類文明起見、也必用種種方法以保護佔領地區之文物、這是世界文明史上有價値最偉大的意義、這次中日不幸發生事變、中國許多土地、因軍事結果、爲日本軍佔領、而且中國從前的政府、更不明瞭保留文物的責任、以及國際法的慣例、各地原有保管文物的職員、多放棄責任、相率逃亡、而日本方面、各負責當局、深知文物保存之遠大意義、不但全力保護、而且派員整理、繼續保管、這種偉大的精神、深遠的見地、不但中國國民應當感謝、而且爲世界文明史上最光榮的一頁、現在中日兩國、已經根本調整邦交、和平條約已經簽訂、條約中最重要的一條、就是此後兩國須作文化上的合作、因此日本方面將從前在事變中所暫時代爲保管的各地文物、全部交還中國、浙江省亦爲中國文物最豐的一地、今天我們舉行這個接收典禮、不但爲浙江一省、不但爲中國一國、不但爲東亞、而是爲全世界文化史的意義、値得盛大慶祝的」云云、

雙方簽字蓋章

梅主席詞畢、由杭州憲兵隊長坂元致移交詞後、即在移交目錄上簽字蓋章、移交方面、爲杭州憲兵隊長坂元、特務機關長渡邊簽字蓋章、接收方面、由浙省府主席梅思平簽字蓋章、並由徐外長、日高公使、伊東文化局長、道明杭州領事、相繼簽字證明後、日高公使、伊東文化局長、先後致祝詞、即攝影禮成、

蘇北推進教育 各鄉鎭籌設小學

【中央社徐州訊】蘇北當局、以蘇北教育之整理、甚爲急需、各市縣雖有若干小學之設立、但較事變前相差甚多、頃特通令、凡一鄉一鎭均應設立小學一所、

徐委員長祝詞

【中央社杭州二十六日電】文物保管委員會委員徐良氏、在浙省文物交還典禮中、祝詞如下、「本人此次爲接收上海圖書館及杭州圖書館、由京轉滬來杭、即會同日本大使館代表辦理交還及接收手續、接收後即擬交由浙江省政府保管、藉便就近整理、以圖發展、至南京上海方面、則已分別接收告竣、奉令組織之文物保管委員會及圖書博物天文氣象三專門委員會、亦已正式辦公、

兩浙本爲夙著名勝之區、人文薈萃、史乘昭然、即圖書一項言、文瀾閣之四庫全書、已足爲湖山生色不少、惜經此次事變、亦遭展轉流徙、將來是否不至散佚毀損、雖以逆料、今日將此僅存者交與省府從事保管整理、以梅主席之忠誠服務桑梓、於文化事業、素極尊重、又能藉此基礎、以繼長增高而臻於發揚光大、爲無可疑者的、至前國民政府當時將古物南遷中間、更有不少的關於文獻之冊籍檔案、在南京未開箱者、承待逐漸整理、其已經分目編類、數且百萬、皆賴友邦不惜鉅大資力、并延訂專家悉心工作、新城博士且因而犧牲其至足寶貴之生命、所以然者、因文化爲人類普遍之生命、而爲圖人類福祉、犧牲之已之生命、其精神是最足安慰的、此本人今日所引爲感想者一、

次中日文化皆爲東方文化之傳統的結晶、日本文化出發點、致中國并無二致、中日合作、由文化上樹立基礎、既容易且永久、最近東亞聯盟列文化溝通爲一大綱、及中日此次訂立基本協定、於文化且立專條、可見文化合作、爲建設東亞和平之最重要節目、今日雙方、在此辦理文物交還接收手續、純本此意義而來、從茲發軔、而達於共謀永久和平之途、是最爲可能的、此爲本人今日之感想者二、

又振興文化、固爲增進人類福祉之最高目的、而一國家欲保持其國際地位、首貴發揚本國文化之地位、俾他國民起其愛敬與同情、我國固有文化、夙爲世界所重視、但若不自信自重、勢且益就頹廢、又將何以自存、此次接收文物中、多屬我國僅存之文獻與重器、擬是後延聘國內外學術專家、努力於學術上之研究、並與以公開展覽、藉爲傳布、一以供給公衆福利、一以破除封建思想、而增民智而培民力、未始不可爲劃時代復興文化之助、此爲本人今日之感想者三、

共餘關於辦理接收經過情形、已見京滬報端、不再贅敘、希諸位多多指教、匡其不逮、」

十年一次高紀錄 今歲水汛預測

蘇北蚌蕪紛籌堵黃防災會

【蘇州訊】蘇皖兩省人民、堵黃防災協會、定下月六日、在京開成立大會、我蘇省垣方面諸發起人、屆時擬聯袂赴京參加、關於堵黃實際工作、負責當局已在着手開始、華北建設總署殷督辦北返後、黃河決口委員會籌備處、應事實上之需要、亦已移至北京、南京方面委員費毓楷等一行、亦已於五日前北上赴平、出席準備會議、會後即於北京正式就職、華北方面所担任之堵黃經費六百萬元、已經撥發先作應用、至南京方面之全國水利會楊委員長、亦因本年夏季水汛、爲十年一次之高紀錄年、故亦已遄赴蚌埠一帶、測勘淮河水位、以資預防、并聞依照水利專家視察淮運兩河流量結果、從水紋粗漱上及氣候寒冷上、測知今年水汛、必且高超常度、故江北、蚌埠、蕪湖等地多數關心民衆、將繼京蘇之後、社日籌組人民堵黃防災分會云、

懷寧推進社教 警局籌設民校

【安慶訊】國府還都以後、庶政日臻正軌、一切繁榮、方興未艾、地方秉政當局、爲推進教育建設、更屬不遺餘力、良以中國社會文盲充斥、各項事業、均有落後之感耳、開醫世良觸之民衆學校、在教育局積極進行以還、成立者、城鄉已有數所之多、關於機關或團體設立者、亦頗繁夥、現安慶警察局方面、爲協力推進、藉以減少社會紛爭起見、爰在該局西花廳設立民校一所、劉正派員積極籌備、昨併發表黃樹森氏任該校長、方祝三氏任教員、不日當可召生授課云、

歷城保甲編制完成

全縣七〇二保九七七一甲

【歷城訊】歷城縣公署、以保甲制度、爲治亂之良策、組織若不完善、則影響治安至關且鉅、縣署爲徹底實現其組織起見、現已將全縣保甲制度編練完成、茲將各區保甲戶口及區長姓名統計如後、一、淸壽區、六〇保、五九五甲、五・九六一戶、二七・四七六口、二、張馬區、六七保、一・一七三甲、一一・八一二戶、五八・九四三口、三、遙牆區、四八保、五一〇甲、五一三五戶、二六・七五八口、四、老僧口區、七四保、一・二一七甲、一二・二二八戶、五八・八一三口、五、黨家區、八三保、一・一二四甲、一一・二〇六戶、五四・四七六口、六、董家區、六七保、一〇二七甲、一〇・二七二戶、四九・三七四口、七、東梧區、六八保、一・一四三甲、一〇・九五七戶、五六・〇〇六口、八、泉路區、四五保、五四七甲、五・五九二戶、二八・〇六六口、九、終宮區、六六保、九〇五甲、九・〇一〇戶、四六・四〇四口、十、郜而區、五三保、八五七甲、九・三九九戶、四二・四一八口、十一、馬家區、七一保、六七三甲、六・七八一戶、三四・〇〇四口、全縣共十一區、七〇二保、九・七七一甲、九八・三五三戶、四八二・七三八口、仍現全縣雖已編練完畢、以週邊三十八模範村着手淸查戶口、以俟實施終了、再繼續推及別區、以確保地方之治安云、

武進開春蠶評價會 議定蠶價及開秤期

【武進訊】本邑蠶行業同業公會、於昨日下午二時、在長生港會所、召開春蠶評價會議、出席者蔣經等十餘人、列席者蠶業改良區、華中蠶絲公司宮崎清等、主席蔣鼎生、(孫扣珊代)報告春蠶市場情況畢、繼即討論春蠶價格、當以農鑛部本年春蠶評價、爲繅折在三百八十斤者、每担國幣一百八十元、繅折四百二十斤者、每擔一百五十元、繅折四百五十斤者、一百二十元、蠶價收盤、決依照上列規定辦理、至開秤日期、決議東鄉六月一日、西鄉六月二日開秤云、

江寧靖安鄉洲地 墾民復歸墾殖

秋收有望民食不無小補

江寧縣第七區靖安鄉推字號洲地、開於二十六年六月間、有李善慶等、得華武烈陳春蘿兩人之介紹、曾與業主孫萬源等成立承允墾契約、當時雙方會報主管行政機關備案、並登載中央日報啓事、截至是年十一月底止、墾方所繳業方押板等金約八千餘元、正籌築埂造屋登洲墾植時、忽値事變、墾民星散、自去年國府還都後、地方秩序漸復、該墾民代表李善慶等、復率墾民先後來集、於今春繼續開辦、設立辦事處於下蜀、並經呈報主管機關、縣政府據報後、派員調查屬實、隨給佈告保護墾植、一面令行區公所警察所一體保護、該墾民等業於五月六日、在營防鎭丁家茶社、席請各業主聚餐會商埂錢、比於七日、派少數工人、先就低窪荒灘築起、以免江潮漲漫、當時第七區警察所、並派武裝警士前往保護、値茲墾植年度、該洲果速築埂成圩、秋收有望、民食前途、不無小補云、

懷寧取締反動文字

【安慶訊】書報什誌、關係文字宣傳、當局爲糾正計、對於取締、檢查取締、前會由本縣宣傳委員奉令辦理、茲聞懷寧縣政府第一科宣傳股、爲注重是項政令、嚴密整飭起見、昨特派員分組出發、往各書肆調查有無反動文字、及宣傳品、結果良好云、

中國兒童新報 不日在滬出版

【滬訊】前游民習藝所主任史新民、自辭職照准後、茲鑒於戰後各地新聞事業發展殊盛、惟對於兒童讀物、即事變前亦鮮有所見、特向宣傳部、及滬上友邦機關磋商、擬創辦「中國兒童新報」、俾使莘莘學子、得有相當認識、藉資增進學業、茲悉已得友邦方面允許、定於本月廿八日、即行在滬出版、分銷各地學校、誠中國兒童之福音云、

津沽公路動工修築

【天津訊】津市至大沽之公路、已於二十四日興工修築、津縣方面並派警員沿路督工云、

蘇垣女生跳遠 東吳小學包辦

【蘇州訊】第一學區第六組小學協進團、於昨日假値月學校、東吳小學運動場、舉行女生立定跳遠比賽、參加單位、有湖田、三友、明誠、東吳等校、於九時開始比賽、分高中低三組、結果高級組第一范方英、成績一米九十三、第二馬麗茵、第三王雲珍、中級組第一季蘭英、成績一米六十八、第二高蘭英、第三盧惠芬、低級組第一高妹妹、成績一米五十三、第二曹桂英、第三高金珍、(以上女生概屬東吳)當日紀錄、全被東吳包辦、並聞六月二十二日、該組將辦行小楷比賽云、

蘇北新麥登場 嚴禁奸商操縱

【中央社徐州訊】蘇北當局、以蘇北自事變以來、糧價高漲、考其原因、不外奸商乘機囤積所致、現屆收麥之期、糧食價目應低、調劑平衡、不容稍忽、頃令各縣設法平抑、嚴禁奸商操縱囤積居奇云、

津市增強水上夏防

【天津訊】津市開始夏防後、對於水上治安、異常認眞、並在南運河各要地、設置檢查所、往返客旅均受檢查云、

蕪湖比賽嬰兒 廿九日決賽

【中央社蕪湖二十六日電】蕪湖民敎館舉辦之首屆嬰兒健康比賽、自十五日開始報名、二十五日截止、規定二十六、二十七、二十八三日爲檢查期、由該館敦請本市名醫担任檢查、擬錄取體格健全者三十二名、再於二十九日舉行決賽、選出十六名作爲本屆比賽之優勝者、

金壇調查學齡兒童

【金壇訊】本邑縣府奉令調查全縣學齡兒童、經馬縣長多方擘劃、業已籌有辦法、按照預定程序進行、先從城區着手、然後再行推及各鄉、屆時并派警士協同各鎭保甲長分區調查云、

贛黨員通訊處 將紀念週年

【九江訊】贛黨員通訊處去年六月奉令成立、迄今將屆一年、該處主任王道南氏、擬於週年紀念時期、召集各縣市通訊員全體大會、檢討工作、推進和運、並就「新江西」月刊編印紀念專號、以廣宣傳云、

浙首屆運動會 現已正式開幕

預賽成績甚佳各校放假

【杭州訊】浙省會第一屆公開運動會、昨舉行預賽、雖烈日襲人、各健兒努力競賽、裁判員以公正態度、評定優劣、優勝者喜容滿面、直至太陽西墜、預賽結束、今日正式開幕、定有精彩表演云、【又訊】浙教育廳昨函市府轉飭市立各中小學校、今明兩日爲省會第一屆公開運動會、一律放假兩天、市府業已轉致各校知照云、

保甲與地方自治 二

劉舉烈

所以由上面歸納起來、可知保甲發動的主體、自有其方式與作用、既不盡同於一般保衛政策、也不同於純粹完全的官治、因其起點尙須由民衆組織承啓爲依歸、是以保甲可稱爲、官督民治、組織民衆、團結國家、推行庶政、造福地方的一種有效機構、

地方自治的意義是、「凡有地方性質的公共事務、依據國家法律、由代表人民公意的機關議決去執行」一體言之、就是人民自行處理國家所賦予的爲了自己與團體生存目的之地方事務、它之組合要點、㈠以具有參政權之公民爲限、㈡由公民組成合法團體、㈢不抵觸上級與國家法令、且受其指導及監督、㈣辦理地方事務、不涉及中央政權、所以地方自治之基體、是建築在民衆上面、因此很明顯的與官治不同、因爲官治是集權、自治是均權、官治是專制的表現、自治是民治的基礎、雙方地位、是相反而有逕庭、並且其大的判別、地方自治政權是屬諸公民全體、所以機關構成份子、概由民選、而向全體公民負責、官治則不然、人民是被治者、無參政權力、無過問餘地、其弊端很大、決不爲現代人民所取、所以地方自治的實質是豎立在民治基點、不過必須注意的是、不要被少數人假名把持、應當促使地方人民眞正親自來共同行使、

準此而論、保甲發動之主體、既是官督民治、而人事體系等方面、又係政府運用政治力量所主持、因之還未脫離官治的牽羈、晚近各省之所推進者、亦均基於保衛政策的胎息、所以和實行民治的地方自治、不相盡同、此處可謂保甲與地方自治之異同的地方、

三、由保甲來發展地方自治之意義

地方自治之意義、是地方上人民、建設地方自治機關、管理地方公共事業、以建立民主政治、但是在工作的開端、首須撫綏社會、消除伏莽、以爲建設之張本、事變之後、道德崩潰、紀綱瓦解、盜匪蜂起、共黨煽亂、人民流離不安、秩序失其正常、而在此情形之下、要促成實行地方自治、惟有先努力推行保甲、以濟不足、蓋保甲任務、即是組織民衆、團結國家、恢復社會秩序、保持地方安寧、掃除一切障礙、其範圍不僅使土匪共黨無插足之地、且可使地方上一切惡勢力、腐化份子、永遠不能再起、不僅要目前安寧、而且是永遠安寧、如此、人民方能接受自治訓練、使用民權、實行地方自治、以致實施憲政、尤其是保甲之效果、在行政方面、一切政令、可以深入民間、一如身之使臂、臂之使指的靈敏、立法方面、對於基於保甲組織下意上申的呼聲、可以足供多方參考、司法方面、以民間有保甲制定之規約和聯保連坐的勵行、可以減少許多犯法的行爲、監察和考試、更可利用保甲組織、以探求民間病苦、與甄拔民間有用人才、至於人民方面、行使選舉、罷免、創制、復決、更少不一個有秩序有系統的全民組織、然後纔能井然有條、不會再蹈以前空虛和凌亂的弊病、達到眞正民主政治的成功、所以從這一點印證、我們倡議由保甲來發展地方自治是有相當依據的、惟其意不必泥古眩今、亦不必侈談美名、只倡施利導、則有望於精密詳明體達用之人爲問題、

小兒瀉痢 乳兒綠便 小兒消化不良 小兒便秘 乳兒嘔吐
兒科良藥 表飛鳴
表飛鳴能殺滅腸內有害細菌、調理腸之機能、並可消化澱粉與蛋白質、抑制腸內腐敗與異常醱酵、故對於兒科之各種腸病如瀉痢・綠便・消化不良・便秘等々、堪奏最合理之治療効果。又乳幼兒能長期常服此劑・可以豫防疫痢腸炎等各種險症、而殊有保健之効。(詳細備單函索即寄)
【包裝】粉劑 三〇瓦 一三〇瓦 三〇〇瓦 五〇〇瓦 片劑 五〇片 一五〇片 五〇〇片 各大藥房均有經售
此劑安全可靠 并且甘甜好吃
武田大藥廠 日本大阪市東區道修町 上海福州路一二五號 漢口江漢路 廣東漢民北路一五四號
41(5)79

淋疾 絕非不治之病 病者决勿遲疑治療良機
塩野牌 五淋拿根片
通例按四日間之內服即可停止分泌物 澄清排尿 使局部鎭痛消炎 使患者自覺的消退痛苦 實爲向來所有各種治淋專藥所不及也
包裝 二〇片 一〇〇片
製造發售總經售處 塩野義商店 大阪市東區道修町三丁目 上海出張所 上海西華德路七十號
SUB 168

照相福記材料 南京總批發部白下路二一二
最新運到大批維羅娜平面半光厚紙三打裝18X22放大紙及半光面放大薄紙大小尺寸均有利根大光像紙18X22及大六寸五百張均有大批現貨十二寸八寸六寸特製鏡箱大量在庫Al富士及富士人像乾片存貨尙豐希本外埠同業源源惠顧是荷 A779

大同照相館 營業要目 自動轉機 弧光攝影 油彩放大 照相材料 中山路國府路口電話二二五六九

請諸君到亞洲新都照相館 欲攝現代化的最精美藝術像 取片準確 包君滿意 太平路淮海路 電話二二三七四 夫子廟 龍門街

義合東磚瓦 南京和平門外東門村四〇號 南京金陵大學側潘家菜園三號 電報掛號〇〇〇一號 電話三一七六九號 電話三一七六八號 A574
自備汽車 代客運輸 取費低廉 穩安迅速

鼓樓 新都汽車行 中山北路十號 電話三一九四九 A820

中外新藥 專家配方 新民大藥房 太平路一五五號郵局斜對 電話二二一七八〇 A815

遺失聲明 茲遺失前衛生署醫字第二四五八號證書以後發現作廢特此登報聲明 袁德隆啓 B3570

鼓樓東 公共行 飲料結晶蒸溜水 木器毯蓆 電扇冰箱 銀櫃灶爐 歡迎投拍物品等 電話31246號 A965

三新池浴室 西式房間 座位舒適 洋磁浴盆 定價低廉 電話二一八一一號 地址：中華路三山街 A579

夏令最上等飲料 老牌益利汽水 美國渴樂斯鮮橘汁 總經理 廣順昌汽水行 洪武路二八 電話二三一三七八號 A827

介紹 獨鶴飛 命課 驚奇
凶直言無隱事後驗不奇驗前在漢口行道久負盛譽談言微中推爲當代聘尹今由太平津爲幸國泰歡迎店四十號及知命君子問上午十時起下午六時止潤談命二元六壬課一元 與凱鑾蔣有孛周鈞朱蔭博任恩瀚全啓 A850
先生精於命數六壬學貴乎決斷知機如神評論吉凶十餘年有移所

打字 本所開辦十二載已奉市府批准備案現擴充添設城南城北分所以便利來學之士續招四十八期男女學員南京市私立新民中西文字打字傳習所 函索簡章附郵八分 石鼓路一三二號 城南分所評事街南市樓三號

尋人 小女沈小香年十七歲身矮胖臉圓眼大頭上有小巴一個於四月廿五日不辭出走迄無音信如有知因而尋獲者謝洋伍拾元報知明白者酬謝洋叁百元決不食言 沈子和啓 通訊處臨淮關河北大王溝東首 B3543

高價收買汽車廢電池車胎 碑亭巷十六號 大昌行啓 A851

上海分此 鐘表眼鏡 餘昌 百代唱片 高尙鐘表 電機修表 定價特廉 歌林唱機 無奇不有 與衆不同 歡迎參觀 地址 中央商場

社會名人訪問記

（一）中大校長樊仲雲

戰後的教育建設，是迫不及待的，此已成衆口一詞之事實，在建設的途中當然艱難與困苦爲不可避免的過程，而欲求於極短的期間內，獲得相當之成功，勢必付若干之努力以作代價，因爲一分成績的表現，正是一分努力的前因。

中國人的心理，大都是「上行下效」的。何況十多年來，教育的宗旨，又都是「茫然歧途」「無所依歸」呢！事變後，汪主席掀起「和平」的浪潮，「教育建國」的口號已響澈雲霄。所以新中國的前程，不能不有所期待於一般熱心教育的人了。在新中國教育建設的轄領袖羣中，最給予我以深刻的印象，便要算現在國立中央大學樊仲雲校長了。他任中大校長以前，是教育部的政務次長，對於事變後之教育推進，甚具功績，中大復校工作的過程中頗費一番苦心，後來更因學校內的事情繁忙，便毅然辭去了教育部次長的職務專心從事推行「建國教育」在此可見樊先生對於辦學，確具有其不可磨滅之精神。

前些日子，筆者特地到中大去訪問樊先生一次，半小時的談話中，他所留給我的印象，使我至今還不會忘記。

清癯的面龐上，時時露出微笑，說話的時候老是慢吞吞的吐露着，態度是非常和藹而且自然——我們知道，樊先生不論在言語或做事中，都充分表現着一種學者的風格。

樊先生近影

天生好學 刻苦自修

關於樊先生過去之歷史，我想已知道的人一定很多，幼年的時候，大概因是家境並不十分富裕，也沒有進過大學。但是，樊先生是一個天生的好學者，從小就歡喜在學問上下功夫，由於自己的刻苦自修，在民國十三年便考進了商務印書館，因爲商務印書館的書籍很多，所以在工餘之暇，便加倍勤讀，而且兼習英文和日文，直到現在樊先生對於英日文之原本書籍均能觀覽，聽的方面也可以，只是說的時候比較差點、不久以後，「樊先生」便在館裏充當編輯了！每天除看書及工作以外，更從事於寫作，及譯述。我們平時所愛看的「烟」「卡爾門」等，便是樊先生此時的作品，同時又和同館的梅思平，陶希聖及李聖五三先生次第認識。

還有樊先生也是一位喜歡研究國際政治的學者，是民國十六年的時候，他曾在南京軍官學校担任國際政治教授，到如今我們於每月初間在中報上，仍可看到樊先生的「×月的國際」，觀察透澈，頗令我們爲之讚賞。

事變發生的時候，他才離開商務印書館而到香港，在那裏担任國際週報及星島日報的主筆，又擔任過國民日報總編輯兼主筆，後來更和林柏生先生運絡，而參加了汪先生的和平運動陣線。

對於教育的意見 應該側重生產

在訪問中，筆者曾經詢問樊先生對於教育改進的意見，樊先生以爲學校的制度不能說僅是培育人才而已，最好的機構，還應該側重生產，的確中國百事都是落在人後，我們既然要想進步，大學生也非「一手腦並用」不可。

談到工作情形，他是每天上午八時左右，就要到學校料理一切事務，雖然學生並不算多，可也並不空閒，所以總得到傍晚的時候，才能很安詳的轉回家去。

「好學不厭，誨人不倦」！還是樊先生自持的態度，在家裏，看書，習字，恐怕已成了他的一種素癖。二十年來如一日，從眞實的本領中，他是希望有一些兒成績能表現出來！

最後又談到樊先生的家庭生活狀況，知道他除了夫人和四個公子外，還有一位德高望重的老母，想樊先生每天在歸去的時候，享到很舒適的天倫之樂。

因爲大家都是忙裏偷閒，所以不能暢談，只好興辭而出，但是我對於這「和平運動生力軍」大本營的領導者，正好像有些「戀戀不捨」！

都市風光

夠人迷戀的◉秦淮夜

——由南——

櫻桃落盡，春歸去了，接着而來的便是炎熱的夏，含有熱帶氣味的薰風，吹在每個汗流浹背的行人的身上，是異樣的難受。於是，大家在忙了一整天之後，爲了調劑疲勞，爲了尋找納涼的去處，秦淮河畔的夫子廟，便顯示了格外的繁華與熱鬧。

本來，夫子廟的繁華，不是白晝而是夜，特別是在夏夜，應該是它一年中的黃金時代，在夏之夜裏，人們一吃過了晚飯，都不約而同的向着夫子廟跑，如果你有錢，河中的畫舫正在準備接受你的光顧，否則，漫步於河邊，或者閒立於文德橋頭，讓陣陣的清風撫摩着你，仰着頭，看看明月也可以，或者把頭低下，看看紙醉金迷的夜生活也可以，甚至於看看那些穿着薄綢含着媚笑的神女，像一尾蛇似的在尋覓她要舌蝕的對象時的情態。總之，你不妨暫時忘記了米珠薪桂的生活的重壓，放開眼睛看一看這夏夜的秦淮，那種種神祕而有趣味的景態，確够你迷戀了。

一鈎新月冉冉昇起 孕育着無限風流韻事

夏夜的秦淮，的確是動人的，當西去的太陽沉入了亂山的背後，一鈎新月從東邊冉冉的昇起，夜之幕漸漸的展開了以後，於是秦淮開始了它的騷動，人川流不息，熙來攘往的充塞在夫子廟貢園的每一條街上，穿着西裝的闊少，短掛褲的工商階級，老布衣的鄉下土老兒，摩登小姐，着醉人的曲線的嬌小，活潑的小孩子們，全都……俱有着一九四一型的票亮的風特，載着它們的主人在憩着晚風隨徽的來回奔馳，適着風帶來了一陣觸鼻的汽油味，也載來了絃索的急奏和商女的歌喉，更帶來了拇戰和大飯館裏酒肉的香味和喧嘩。霓虹燈閃爍着刺目的光采，電炬燦爛得如同白晝，在

周璇

沉寂的秦淮 商女踯躅着悽涼步伐

那條孕育着無限風流韻事的秦淮河裏，一隻隻的畫舫飄浮在水面上，明角燈的光華，商女們的笑聲不時的突破了水面上的靜寂。

沖宮前，和白天一樣的，展開着各種小遊藝，擺設，走江湖的玩把勢者，「善拆字」，「一專治百病」的「賣野藥的」，「化五分錢便能看到西洋鏡」，以及賣涼粉的，賣嗬嘯水的，賣桃子的各種小扭子，全都擠滿了人，他們便在這人羣中，出賣皮肉的商女們，花枝招展的在向着每個行人投擲妖媚的微笑，於是「專治五淋百濁」的江湖郎中也在這裏尋覓他的主顧。

清唱社，跳舞場，人在顫動着，依舊的是騷動着，在幽靜的歌喉下，在每個人揮着光線映射着的汗水，黃豆般的汗水，在靜聽，在交杯，在密舞。……一直到夜十二時敲過，舞場裏熄滅了最後一盞燈，人們開始以沉迷，流戀，悠然，種種不同的姿態向着回去的路上走，於是，夜秦淮才漸漸的沉寂下來，除了那剩餘的幾個商女還在躑躅着悽涼的步伐外。……

陳燕燕患病入醫院

在「鐵窗紅淚」的緊張工作下

好喜

「小鳥」陳燕燕，今年似乎有點不利。在上月二十七日，爲了參加三星對文演的「善現盃」足球賽開球禮，演了一幕悲劇：事情是這樣的：在那天張善琨童月娟陳燕燕以及吳永剛等人一道前去，以球場上球迷，與影迷擠得是水洩不通，比賽時，大有人山人海之勢，由張善琨親自開球，結果三星以一比零戰敗文演，獲得錦標後，展開了給獎精彩節目。

張善琨，吳永剛及國攝影師薛伯青陪伴着小鳥陳燕燕上台給獎，等他們給過獎下台時，突然被影迷與球迷團團包圍起來，爭看小鳥陳燕燕，因來勢過猛，首先是吳永剛爲了保護陳燕燕，而被人擠倒，薛伯青也被人踢了一腳，之後陳燕燕也被觀衆們擠倒，以致燕燕的脚及肩部均被路傷。

而且那幾天正是陳燕燕主演「鐵窗紅淚」日夜趕拍的時候，於是不得不負傷走上攝影場工作。「鐵窗紅淚」的開映日子既已經排定於端陽節在滬上演，工作更是全部緊張，幾乎每天都是日以繼夜，夜以繼日的工作，這樣「鐵窗紅淚」拍完後，陳燕燕竟支不住病倒了，並且病勢來得很兇，可把資紹芬急壞了，簡直措手無策，後來把陳燕燕送入醫院。醫生診治後講，陳燕燕患的是心臟病，雖然無大的危險，但恐怕一時尚難出院。陳燕燕的生病似乎有點預知，她在不久以前，爲了節制情感的揮霍，曾要求國聯當局演劇，暫時不再演悲劇，她雖然這樣的保重身體，可是終於還是被病魔折倒了。

陳燕燕所住的醫院，是同陳雲裳母親在一起，因此，陳雲裳在探望她媽媽病的時候，也順便去看看燕燕，所以她在醫院中的生活，倒是並不寂寞的。

陵墓階影　——金戈作——

銀花飛濺

△……范雪朋說：「文逸民並不怕我，我也不怕他，大家半斤八兩」。

△……前天李麗華，應美大使館之邀，赴民主電台播唱「新茶花女」及「千里送京娘」插曲，大受聽衆歡迎，事後民主電台贈李麗華鮮花一束，以爲答謝。

△……孔夫子一片端陽節在滬放映，票價高至滬幣五元，合法幣二十四元。

△……蒙納的父親，這兩天忽然病倒，害得蒙納日夜就心，坐立不安，每日除工作時間外，就在牀旁服侍自己父親，蒙納不愧是個孝女。

△……胖子從西愛咸斯路到公司裏去，黃包車討價總是五角，換了別人，只要三角就够了。

△……周璇看書報，與眼距離，起碼有一尺遠。○奇。

打電話者：「喂！親愛的！今天工作太忙恐怕不得回家來吃夜飯，「請你不必等我好了」

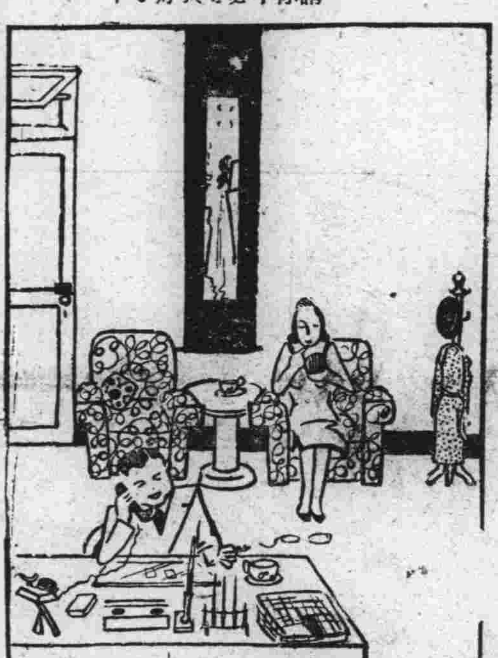

矗立石湖畔的上方山

——熊迅——

提起了「上方山」這三個字，凡到過蘇州的人，一定腦中有着一個印像吧！因爲它靠了石湖的名勝，使它得到人們的足跡，而它的地位增高，要是它處在荒僻無人跡的地方，恐怕它的聲名要遭遇到跟七子山一樣的冷淡，僅一個荒寂無人光顧的野山而已！

上方山在胥門外約石湖邊，離蘇州城僅十八里，它前面橫躺着石湖，後面倚着七子山，處在這山水之間，是優越的風景，人們留戀的最大源因。山上濃密的松林，是很不差的，有蔥翠的各種樹木，山頂有一寺院，寺旁有一塔，從山頂上，可把全石湖，加以透視；白帶似的泉水，隨時可以發現；獐兎等動物，常在樹林中。若在夏季的傍晚，石湖中的水氣，瀰成迷濛，把山圍得迷糊不清，登在山上，猶如在雲端裏一樣。

山上寺中的「老爺」是十分靈驗的，可以說有求必應，所以附近的鄉民，什麼都可馬虎，獨燒香是絲毫不可疎忽的。據說可以借陰債就是這「老爺」的最靈驗的事，若是你窮了，可以誠心的去燒一次香，懇求借多少錢陰債，自然而然的，你會漸漸的富有起來，不過經過若干年後，仍要還的。這事聽說有人實行過，是很靈驗的，所以你假使要發財，不妨到上方山去借一借陰債！

每年在八月十八日，特別的盛鬧，因爲在這天，上方山前面的石湖中，有小划子數十只，船上是善男信女的鄉民五六個，一面鑼鼓喧天，一面耍拳串戲。有時在水中大顯神通——到河底去拾石頭，互相划來划去。因此這日，遊石湖的人特別來得多，上方山也就成爲附帶的遊覽地了。

在事變前，有人要把石湖加以人工修飾，預備造成和西湖一樣，但是因事變而中止了，若是成爲事實，則上方山將更爲人注目，更增高評價了。

山下的住民，都以砍柴爲惟一的產業，同時捕魚的也很多，所以樵夫們唱着山歌，漁娘們哼着小曲，那種景色調和之下，人們在這地居住，與世外桃源也差不多了！

代郵

子讀先生鑒、尊函批評各點，具見愛護敝刊眞誠、謹當接受矯正、至於建議各項、已商主編諸君、于可能限度下、酌予推行便了

栢椿奉答

吳觀蠡 失筆訪筆

文友吳觀蠡先生於大風雨之夕，失其愛筆，其致某友函云：「上星期五（二十三日）下午大風雨前，自成賢街訪友，乘公共汽車至太平路，換乘太平路下之大行宮路口，失落舊式派克牌紅色銅頭白心螺旋鉛筆一枝，如有人在途拾得，送還者，酬現金壹元，或通信走領，以待，決不食言。倘係原物無損，得此筆流行於十餘年前，現已不出，按此筆人儒此同樣之物，工商部公報者。或通信處：太平路北首人，如拾得者，請示代價，接洽，巷二號」……等語，跟他結一個文字因緣，亦值得的。

增儂風韻

GOLDEN MANSION

10 CIGARETTES

TOA TOBACCO CO. LTD

東亞煙公司出品

金大牌

厲羣牙科醫院　採用最新科學方法　治療一切牙病　門診上午九時至十二時　下午二時至五時　院址南京中山路五〇八號　鼓樓黃泥崗

廣通醫院　院址中華路府東街　包戒煙毒　最新良法一二星期　片白麵等毒質住院如居家中　苦亦無反癮章程待索　統治內外花柳各科（精割包皮）　婦女痛經　醫師華達三

華安診療所　何惟元主辦　每日上午七時至下午九時　醫師應診　科目：內科　外科　花柳科　產婦科　皮膚科　小兒科　戒烟科　眼科　牙科　鑲補各種金銀磁牙　時間：每日上午八時起下午九時止　號金：初診二角　複診一角　特別號一元　貧苦送診免費　中華路華安藥房樓上

南京鍼灸療養院　門診部　療養部　中風不語半身不遂口眼歪斜口角流涎　牙痛喘嗽　氣痛積食吐瀉　痃癖諸症　骨節疼痛　梅毒下疳　婦人經血成塊　腰痛　白濁　腎虧　小兒驚風　食積　內外痔瘡　一切難症　鍼科醫師李靖方

翟梭麥　俊良專療　各期梅毒　下疳橫痃　急慢淋濁　睪丸炎腫　陽萎早洩　女子白帶　婦人陰瘡　包醫徹底根治　負責注射　只收藥費

中醫張仲樑　兒科專家　兼內婦科　診所明瓦廊九十八號（原住新街口）

兒童齒科院　區分　成人部　兒童部　星期日照常　星期一停診　本院設有蛀牙預防會徵求會員　院長留日東京齒科醫學士陳朝政　南京分院：中山路吉兆營　簡章面索

齒科名醫　徐志冲主辦　徐志冲牙科醫院　採用最新科學方法　治理一切牙科難症　附設健康護齒會以最低之代價保君一年口腔之安全　院址　復興路七十九號　中央商場南首　A833

各科由男女專門醫師担任　南京婦嬰產科醫院　產婦科　小兒科　內外科　花柳科　備有病室　院長女醫學士唐芝　院址甯海路12

劉浩醫師　地址鼓樓（舊大民會對面）湖南路西橋门七十四號　科目內科（心臟血管肝肺胃腸腦性神經系疾患）及傳染病等（小兒科皮膚花柳科眼科）及新法戒烟　門診上午八時半至十二時下午二時至四時　出診隨請隨到　時間星期六下午四時至七時及星期日下午停診

顧洪模主辦博濟醫院　性病專科醫師　在京有十六年之歷史　專治一切性病

樵山醫院　院址中山路一二七號　專治內科外科性病科　特設電療科愛克司光線科　門診每日上午九時至下午四時　星期日上午　出診

咳嗽無憂

兜安氏潤肺藥水　止咳藥片　名貴藥料配製　止咳化痰　功效迅速　主治　咳嗽感冒　喉痛聲啞　氣管發炎　肺部疾患

兜安氏西藥公司啓　上海江西路四八九號　943

振南醫院　戒煙毒包　花柳科專門醫師何振南　統治內外科　院址下關熱河路口　電話三一九四八　A855

百齡醫院　專治花柳病科　淋病梅毒，下疳橫痃，皮膚性病，精割包皮，完全負責，保無痛苦，限日斷癮，走住均可　院址國府路九九號　電話二三四九七號　科學戒煙

廣東醫院　程立鈞大醫師　專門戒烟戒毒　院址中華路府東街

鮑正療養院專門　戒烟戒毒　首都唯一　設備完善　戒法新穎　取費低廉　院址石鼓路三十五號　電話二二四九二號

李眼科醫院　眼科專門　院址中華路內橋（青年會對面）　設備完全　眼科醫師李培　電話二二四七〇號

謝惟仁醫師　統治內外各科　診療所花柳科及新法戒煙　地址昇州路二六三號（尤精米巷口對面）　時間上午九時至下午四時

國醫楊伯雅子　楊紹伯醫室　朱雀路慧園街十三號

小兒科專門　朱壽江醫師　兼內科婦人科　白下路一一三號　A825

中青齒科醫院　齒科醫師林中青　院址遊府西街45號　電話二二四三六號　全齒科

國醫推拿科徐希濤　診所復興路南首廳後街八號　專治中風不語半身不遂四肢麻木手足拘攣筋骨痛肝胃氣痛肺痨吐血痞塊臌脹腰痠小兒驚風跌打損傷新久疑難雜症

淋病專科　淮海醫院　首都唯一淋病專科醫院　發明特效藥　除根治急性慢性　淮海路九三號（抄紙巷口）　電話二一五五七號

新海洛斯聽　現已大批新貨到京　南京代理店夫子廟　內服用片劑　裝一四四片　一〇〇片裝　本京各大藥房均有代售　總批發三省聯合新藥社北京出張所　中華大藥房　廣生大藥房

世界知識

荷印貿易與世界經濟（一）

劉慈光

荷印爲資源的供給地

世界各國對於荷領印度，皆抱有重大的關心，其原因有二，蓋因荷印一爲原料之生產地，二爲消費市場之故。然而按以往荷印貿易性格觀之，常爲出超，商品之消費市場雖不爲世界所忽視，但對於原料之供給地，荷印極爲世界所重視，尤於今日，國際情勢惡化，各國軍備擴張之時代，荷印擁有豐富之軍需資源，及其他各種資源，因此荷印爲資源供給地而名聞世界，此乃理之當然。荷印對於世界經濟，負有極大的使命，第一爲農業原料地，其次爲礦產資源地。

●荷印農產物的世界的地位

荷印輸出的物產，農產物占半數以上，近年農產物輸出額，一九三四年占全輸出額，五九、三％，一九三五年六二、六％，一九三六年六一、七％，一九三七年六九、四％。荷印之物產居全世界熱帶地域輸出之熱帶物產之首位，荷印農產物之世界地位有如下表。然而於一九二九年世界經濟恐慌，原料生產地之荷印，極受打擊，熱帶栽培業受了極大之威脅，因此橡皮，茶，糖類等經過國際協定，難局方才打開。但輸出量較恐慌前之一九二八年比較當然減少，如糖類減少十分之六，煙草減少十分之三，咖啡減少十分之二、九，葛粉減少十分之七，然而此乃世界市場全體物資消化力減少，荷印輸出之熱帶農業物資之世界經濟地位，並無若何變化。

	（一九三五年）	（一九三六年）	（一九三七年）	（一九三八年）
鷄納霜世界生產（噸）	九、七九〇	一一、二〇八	一一、七六三	一二、四八八
荷印生產	八、六九四	一〇、〇〇八	一一、五六三	一一、八八八
%	八九	八九	九〇	九〇
加卜棉世界輸出（噸）	三二、二〇八	三五、九五二	二六、五〇〇	二五、一〇〇
荷印輸出	二五、〇八三	二七、八八八	一八、五二六	一五、九五六
%	七八	七八	七〇	六四
胡椒世界輸出（噸）	七〇、四〇七	八五、〇三三	三九、四〇八	六四、二七二
荷印輸出	五八、四八八	七八、〇八六	三一、〇六〇	五四、五〇二
%	八三	九二	七九	八五
橡皮世界輸出（千噸）	八八七	八七〇	一、一五三	九一〇
荷印輸出	二八七	三一五	四三九	三〇三
%	三二	三六	三八	三三
干椰核世界輸出（千噸）	一、七七六	一、七九三	一、八二四	二、〇二一
荷印輸出	五〇〇	五一八	五四五	五九〇
%	二八	二九	三〇	二九
纖維世界輸出（千噸）	三六〇	三三八	三七二	三五七
荷印輸出	九三	七八	八七	九〇
%	二六	二三	二三	二五
茶世界輸出（千噸）	三八二	三八三	四〇一	四二〇
荷印輸出	六六	七〇	六七	七二
%	一七	一八	一七	一七
糖類世界輸出（千噸）	二四、六三四	二七、〇七九	二九、二一三	二九、四〇九
荷印輸出	五一四	五九二	一、四一五	一、三九九
%	二	二	五	五
油椰子世界輸出（千噸）	一、〇八四	一、二九四	一、一八九	一、一三〇
荷印輸出	一七四	二〇九	二三八	二六八
%	一六	一七	二〇	二四
珈琲世界輸出（千噸）	一、六二一	一、六五五	一、五三五	一、七五二
荷印輸出	八一	九四	九八	六八
%	五	六	六	四
可可粉世界輸出（噸）	六八九、六一六	七二二、五一七	七四〇、七八三	七〇六、九〇六
荷印輸出	一、五七六	一、六五七	一、三四〇	一、六〇〇
%	〇・二	〇・二	〇・二	〇・二

以上各種重要農產物中，世界各國最關心的首推橡皮，橡皮的重要性，當然沒有贅述的必要。對於荷印產的橡皮於世界所占的地位，稍加以說明。橡皮的產額，按最近的統計，次於英領馬來，居世界第二位。一九三八年約占世界產額（八八九，二〇〇噸）三三、五％即二八九、〇〇〇噸，一九三九年約占世界產額（一、〇〇一、九三一噸）三七、一％即三七二、〇三八噸。其輸出額，一九三八年占荷印全輸出額二〇、五九％，次於石油，保有極重要之地位。於一九三九年世界的需要增大，更爲躍進，凌駕石油，而居荷印全輸出額（七四七、七六四千噸）之第一位占全輸出額之二六、三五％，即一九六、五二五千噸之巨額。輸出地，爲美國，日本，荷蘭，英國，德國，法國，意國等，然而此等各國之中除英國外，與歐洲各國之交易，因歐戰關係完全杜絕，輸出地則向美洲大陸，遠東地方，英國等地，多集中於美國，美國對於軍備上必要之橡皮購入，積極活動，已經設立橡皮貯藏公司，大量購買，其數量已達相當巨額。一九三九年約二億九千萬磅，四千七百萬圓美金之橡皮購入，此數字倍於一九三八年之購買額，至一九四〇年頗呈漸占之勢。

戰時德國勞動鬥士

橫過北極的阿模軋（下）

阿模軋既已成功南極的探險，復想作一次北極的探險，欲竟阿美利加的培阿利未竟的遺志。遂捨法蘭姆號，趁上新造的麥特就，於一千九百十八年六月二十五日，偕同志九人，由亞司洛出發，取北東航路，祇因冰床堅固，船難前進，至一九二〇年七月二十七日，始抵阿拉斯喀的洛姆，這就是前十五年阿模軋乘紂阿號石油發動機，取北西航路所到的地方，現在阿模軋取北東航路到此，恰好造成世界北洋循環的一週。

此時，飛翔於空中的飛機的威力，已開始喧騰於世界，於是，阿模軋就想：「乘船既不能碎冰而進，用犬引橇而進，又有許多的麻煩和困難，如果改乘飛機，那末，一飛就抵北極，不是更好嗎」？

後因買來的飛機，途中常發生障礙，尤其是到了阿拉斯喀後，飛機已不堪用，於是，阿模軋就去和挪威的飛行協會商酌，希聚集資金，購買堅固的飛機，時阿美利加有個名叫愛爾斯威爾斯的人，獨力出資十六萬圓，自已亦想乘飛機向阿模軋出發，這位愛爾斯威爾斯是長住在阿拉斯喀的洛姆，對於北極探險的事情很有研究，於是從義大利買入飛艇二架，以挪威之北，在格陸蘭東的斯披此培開島的金斯培爲根據地，於一九二五年五月二十一日遂向北極飛行，二架飛艇，旋於途中失散，不久，得悉一架飛艇機械發生毛病，不堪使用，遂降落於冰上，將被破損飛艇中的人們，悉載於完好的飛艇上，當飛艇迴翔於空際，由上看下時，祇覺得地面上不過個平凡的冰原，可是實上，也有如山那般高，大谷，那般深的裂口，頗難行走，後來終因食粮的缺乏，祇好折回金斯塔，飛艇在歸程中飛了七小時，後機損壞，雖經修理，終歸無用，後在海面上走了一哩多路，又因汽油告罄，再不能飛動，後被一隻漁船修克利克號救起，六月十六日午前十一時才把們一行送回金斯塔，已是在他們出發後的第二十七日了。

阿模軋經過這次遇險並不灰心，由此深覺得要成功北極探險，船和飛艇都沒有用，非用飛船不可，就向義大利海軍部訂購飛船一艘，又將用飛船作北極探險的事發表於世，該飛船裝有二百六十馬力的馬達三部，平均每小時可飛行四十哩，可是，該飛船並非由阿模軋獨力購買，係由他到處奔走的結果，邀得挪威，義大利和阿美利加三國的同意，協力購買的，船名挪開。

阿模軋此次決心要達北極，一九二六年四月十日，挪威國正許其晉謁，四月終，遂向金斯塔進發，五月七日，新購的飛船才抵金斯塔，五月十一日午前八時五十五分，挪開號離開金斯塔向北極進發，同行者凡十七人，還有一隻名叫奇奇娜的犬，該飛船中還裝有電報機，電話機，信號機等，所以他們身雖在極自然無人自古以來爲人跡所不到的北極，亦得藉無線電和世界中人們消息。

五月十二日出了金斯培後，經過十六小時三十五分，挪開號就抵北極的正中，阿模軋就拍電報說：「我們現在所至的，正是北極之上，世界各地的無線電都接到了這個報告，飛船停在北極正中，漸漸降至離冰原尙有三百丈高的地方，他們開了窗門，把國旗靜靜地擲下，遂又昇騰，船由北極點出發飛去，向阿拉斯喀一直換北爲南，同時鐘亦有十一時半的遲緩，五月十二日此處正是十一日午後二時，地球正中與兩端，時間就有這樣的差異。

後來他們安然降落在阿拉斯喀的泊茵脫巴洛地方，自世界開闢以來，安然橫斷於北極之上的，要算此次爲最先，時在一九二六年五月十三日午後六時五十五分，此後又繼續飛行了十五小時就達名叫推娜的小村，那已是離開金斯培後的第七十一個小時了。

英人驅策下的非洲土兵

英國人的離婚

英國於一九三八年，新離婚法公佈後，就有二萬四千人離婚了。這就是說，在一年來，有四十萬人結婚，而婚姻失敗的在十七人之中，就有一個。這一些人，並不是有很多默倦於結婚，視離婚爲習常之事——在一九三五年，有九千人離婚，却有六千人以上，已再行結婚了——他們各人，只覺得自己的婚姻，不滿意而已。

有相當引證的離婚案，確實由第三者令共離婚的，有多少呢？在婦女方面的情形，回答的是：「十分之一」！並且有許多的實例，婦女在法庭上徒有虛名，只不過是一位傀儡，用以保存一位婦女的名譽，以眞正利害關係向已；所以在法庭上，無須把相當證據呈出了，那法官常見不着女主角的眞面目的。在這些小小的悲劇之中，沒有疑問的，許多都有着相同的緣由。但是純粹由第三者幫忙來排解這許多的案子，錯誤是在所難免的」。

致使許多英國人離婚，其主要的原因是什麼呢？以男子方面而言，他們都是出不了幾個重要的範圍，茲簡述如下！

第一——妻子以全副精神，專心於孩子們。丈夫覺得毫無興趣由離異了；覺得婚姻是一種欺騙而已。

第二——突然的貧困了。丈夫因煩惱而成爲易怒，繼而不和？

第三——漸漸的貧困了，我的意思說，當丈夫的收入，而不能隨家庭之需要而增加。

第四——突然的富裕了，下級社會，造成了一些無情的男子們，爲其他的婦人所吸引了，常爲最後表示漸漸的不滿。這一些類似的原因，大約常是煩惱的開始。

說到婦女方面，婚姻上不滿意的極普通之原因，就是平凡而令人討厭的，那可怕的事實，就是許多城外的主婦們，從清晨九點，一直到六點半，除了家務以外，就無所事事了。家務在正午就可以做完了；其後還是最不幸的，她們帶着了狗兒，在公園裏散步了，直至疲倦爲止。他們也會閱讀書籍，來消遣時間。

否則她們就跑到跳舞場去；所以在午後，城外的許多大跳舞廳，都是充滿了千千萬萬已婚的婦女，這時常的似乎是富裕的青年男子們，私自供她們跳舞的費用。

人們爲什麼要離婚，理由是很顯明的，至於那些不顯明的離婚呢？它的理由，也許尤爲重要；所以現在才有法律的規定。

離婚是一件困難的事情，許多人請求離婚之前，那就是要深慮，或不可避免的離婚費用，與危險的裁判。

一件無須乎辯護的離婚案子，普通的費用是需要六十鎊至七十鎊。並且限期由男子付淸。

有些人相信，假如一位妻子，要和她丈夫離婚，男子就要爲法律所責成，對女子的案件，負擔費用；隨後她又從事呈請要求男子付給一費用的保品——了。這一個意思，就是在男子方面，必須存款三十鎊。

假如妻子反對丈夫，她可以將各種費用提高——這種費用無論勝敗，男子是必須付給的。

那麼離婚，若就一部份人而言，是否爲一個有錢人的嗜好呢？

窮人們費五鎊的錢，就可以離婚了；在所有的離婚案中，窮人的離婚案，佔去百分之四十二，案件的請求者，和律師費用，都是無需花錢的。

然而離婚，却能夠稱之爲「大實業」呢！例如，在一九三八年的離婚案中，有百分之六十，是化七十鎊的錢；這一項的收入，據公佈爲五十萬鎊，這大概是實況。將來對於離婚的收入，每年或能超過三十萬鎊以上呢！

離婚的費用，且不談它，而離婚是否不快樂呢？一個妻子對她的丈夫，爲復仇而離婚的話，這一些人當然完全不知道痛苦的。

第一：她張僱用偵探，長期的監視着他，即使他已經承認而且給了她的證據，而男子方面，還要對於一日約爲二鎊二先令的偵探費，那是必須要付給的。

第二——她可以向法記離婚案的人員，做出男子收入的言過其實之事實，那麼這就可解決她得到的贍養費多少了。男子在這時候，不得不把銀行的存摺和股票，拿出來了；而且忍受着審問的時間，以反證她的錯誤。這樣爭吵每星期是會發生的。

第三——她想離婚，就設法使男子辭退工作，因爲有許多營業機關，是不容許離婚的，這是時常有的事實。

第四——離婚後，假如男子再另結婚，那前妻知道了，她會跑到他的鄰居那裏，說他已經離過婚的。因此之故，許多離婚的男子們，就把他們的地址，保守祕密了。

假如男子是富裕的話，他對於查問，是敲詐的所禁忌的。

在英國，對於可怕的公開離婚，仍然是存在着的，數字所表示出來的，也很可觀。有些離婚案，在倫敦註冊的數目，較其他地方，竟多出十一倍，因爲人民到倫敦註冊，以避免爭論。

然而離婚，現在正是變動着，那所謂「將來的離婚」——變成了遺棄的新基礎。在一九三八年，差不多離婚案，有一半是遺棄的，他們很平凡的就達到目的，去證明。而且維持着道德上的恥辱。這也許對於離婚的數目大大的增高了。

現在，最後談到贍養費許多的離婚婦女，是否得到贍養費呢？百分之八十五是履行義務的；這是否就是男子們的負擔！是的英人所負擔的了。

我們很驚奇的，像一位法國人所說：

這一些負擔——倘遇一個男子，保持着兩個家庭，痛苦和恥辱，爭吵，無形之損失，貧困——這是否就引起了二十萬個離婚者的心，反對這婚姻制度呢？

這還是不會的，因爲有三分之二的人數，會再行結婚，這就可以證明了，的，而且十分的重；贍養費，對於妻子的終身，都是要供給的。普通所要供給的數目，是男子所進益的三分之一，假如一位婦人離婚後，再結婚，丈夫對於贍養費，仍然是要給付的，而且將他所交付的錢，交與她的新丈夫爲之保存。

假如丈夫稍爲貧窮了一些，在法律要將贍養費減輕，是可以的；但是却不一定成功，而且亦頗費手續。當年青而無知的時候，同居僅不過數年而已，而許多的丈夫，却要動勞他們的一生，供養他們的妻子們呢！

他們享受那些進益，使他們得到適度的慰藉，而同時不斷的，勉強的來給付贍養費。無時不咒駡這種制度！

那贍養費的總額呢？這樣有個估計。

離婚的人數，有二十萬，半數爲婦女——十萬。有五萬是淸白的婦女，致於不領取贍養費的，那是佔小部份；那麼領贍養費的只有四萬而已。這一些人數之中，有一萬六千爲貧窮的，以六十萬鎊計算，平均每人得贍養統爲十五先令。而二萬四千是處於較好的境遇，每人平均得到二鎊十先令；在一年之內總數爲三百萬。

一年的贍養費總額，爲三百六十萬鎊，這都是由四萬個終身給付贍養費的英人所負担的了。

我們很驚奇的，像一位法國人所說：

這一些負担——倘遇一個男子，保持着兩個家庭，痛苦和恥辱，爭吵，無形之損失，貧困——這是否就引起了二十萬個離婚者的心，反對這婚姻制度呢？

這是不會的，因爲有三分之二的人數，會再行結婚，這就可以證明了。

健康至寶

粗食（下）

芋甘著

蘿蔔中所含水分爲最多，其性淡泊，善助消化，甘平可口，能改一切食物之味，適於腸味，清人血清，使肉麵各種食品濃厚質點，如西洋人飯後好食水果，以助消化，不知吾人無須此者，惟每食有蘿蔔代之則可，蘿蔔在歐美種類亦極多，不下數十種，大ｴ以生食爲多，因其含加士他質，故歐美人亦嗜生食，其助消化於健康關係極大。

蘿蔔之特效又可治脚氣病，已乾者亦含有香味氣又多纖維質，適于抵抗胃腸之壁，養生家以爲至寶，按蘿蔔有糖質，故人用以製糖，其滋養力於此可見。

甘薯者，我國到處產之，所以農民貯藏以爲冬春主要食品，或有專食者，又有每日食兩三次者，雖不必專食，而以甘薯七分米麥等二三分食之最宜健康，至於各地兒童，無不善以芋類爲主，（或名旱藕）故有芋肥之諺，芋肥者二義，一，凡芋皆圓而肥，一，食芋之兒皆肥如芋也，不但兒童爲然，自古燒芋，稱爲書生之羊羹，其爲學士珍重品，可知其中含糖分，故熟食生啖，味皆甘美，又多澱粉質，適於滋養，而價賤於米麥，由成分上生理上觀之，其效勝於米麥，絕無發生脚氣病之事。

馬鈴薯

馬鈴薯與甘薯並無大異，惟澱粉略多，其產地更普及，北方較寒區域尤勝，其供人食品，可代米麥一半之用。

以上種種粗食，不但對於身體能健康，還可減少疾病，所以粗食與人生是有龐大之關係。

從梅仁中提出食油

最近日本和歌山縣日高郡南部町坂井增藏氏，經六年的悉心研究，利用廢物梅仁，提出精美的油料。已有十石試製品榨取成功，經分析的結果，認爲最適宜的不乾燥性風用油，現在已得特許專賣權，坂井氏所辦之工場，一日可從梅仁中提出四十石。

榨油的方法，就是將梅仁研成粉末，經過蒸煮，再行壓榨。至於榨油量爲百分之二十，這種油類除食用外，可作點燈燃料，工業用，化粧用以及其他用途，還有一般家庭所必須的精製樟油，也能製造。現在工場中也有梅干六千石之多，並且全國梅干加工業界，也都從事收集。

除去以上各種用途外，榨下的油渣，經分析之結果，始知含有有效肥料的成分，也可說是一種副產。（雪初譯）

國府還都一年來之法令解釋及判例編輯詳盡僉載欄內載有（一）日本經審議十八年之久而未確定之改正刑法草案譯文（二）沈家本先生紀念錄
最高法院年刊　出版
本社徵求基本訂戶三千戶優待辦法
㊀凡訂閱本刊半年或全年者（一份）得享受八折優待
㊁凡聯合訂閱本刊半年或全年十戶以上者得享受七折優待
㊂凡聯合訂閱本刊半年或全年五戶以上者得享受六折優待
定價國幣捌元　外埠另加郵費四角
經售處　中央書報發行所暨各省分所　三通書局暨各省分局　建國書局
發行處　最高法院書記廳第三科

青年思想行動的指導旬刊
新動向　第五期　已於本月廿五日出版
目次
卷首語　我們的信念
▲論著▼　我們應有的認識與努力　民族復興與青年自覺　獻給中國青年的信仰　堅定我們思想行動的重要性　指導青年方法論　再建國際下的英美合作　美國政策的民族運動　伊拉克生活指導　學習與實踐研究時事　青年應如何求學問　擇書與讀書要步驟　世界各國名言諺語譯輯
▲青年通訊▼　中日和平是否爲民族結合
▲書報評介▼　文化動向（第三號）（北國之部）
▲青年園地▼　亞細亞問題講座　怎樣做一個時代的女子　國師的剪影
▲文藝▼　識之章　雨的懷念　綠的讀　飄萍寄語（四）　編後旬日記
南京新動向旬刊社總經銷　社址南京頤和路三號　各地中央書報發行所及各大書局均代售　每冊定價洋乙角
贈閱辦法：附郵一角即寄贈一冊

蘇州　濟羣藥社　出品
強身保腎丸　國藥淋濁丸　固精愛力多　解毒花柳丸　立止狐臭粉　百補遺精丸　補虛白帶丸　調經鳳凰丸
本京同業期前定貨現款交易請至夫子廟廣生藥房接洽可也
自六月一日起漲價預告

北京　泰山飯店
本店由北京聘庖師專辦應時筵席各種菜蔬求精備有改良和菜房間寬闊請諸君來者試知
新增　叫化子雞　杏利蛋　泰山魚翅　番茄腰榴　酒蒸鴨子　醋椒活魚　糟鴨肝　八寶鴨
請嚐試　無不精益
地址中山東路二號大行宮八

仁記　都益處菜館
開幕紀念　專辦京蘇大菜　掛爐燒鴨　精製高尚筵席　早晨細點俱全
紅燒魚翅二元　子陵鯽魚二元　全福砂鍋一元二角　梅林酥肉一元二角
地址夫子廟貢院街　電話二二九一八　A848

白敬宇眼藥
主治沙眼，雲翳，及各種時行目疾
店址南京朱雀路奇望街白下路昇平橋

調經素
專治婦女百病對於經閉經痛尤有不可思議之奇功
朱雀路總經理屈臣氏大藥房各大藥房均售

康福多
純淨及含幾匙
滋補　療咳　治癆　戒煙
上海正德藥房發行　各大藥房均有代售

虎標萬金油八卦丹已到
來貨不多欲購從速　售完爲止（注意）
南京狀元境友誼西藥行啓　A858

一粒靈
包夜白麵專戒鴉片　戒時無須吃煙　戒毒特效良藥
君之難題一朝解決當日見效無效還洋　復發定價每盒國幣五元茲因原料飛漲增加二成　六元小盒二元四角　上海永利洋行總經理　南京理建康路太和藥房北門橋新中央藥房經售

戒煙良藥　新吉福德祿
鴉片白面之害人所共知每欲戒除苦無良藥市所售者惟短期收效代替質癮而已常用有損無益　新吉福德祿能治之遺精失眠洩肚遍身疼痛等神經系各症均無弊害凡由戒煙而發
◆本品對於新舊鴉片白面等毒癮有清血解毒之效◆隨服隨減不覺痛苦於不知不覺中戒除之◆
定價每片七角　五〇片四元　一〇〇片
各處藥房均售　外埠函購匯款即寄
總發行處南京國府路估衣廊四十一號　京同仁藥社　南京分社

上海飯店
本店京錫菜館特聘蘇錫名廚專辦高尚筵席佳製著名錫菜早晨麵點備有禮堂喜慶宴會無不適宜女子招待承蒙賜顧無任歡迎
地址中山東路口土街北　A880

大陸　西餐館　牛肉莊
自製各種德式香腸火腿運青島黃牛肉各種食品一應俱全
中山路一七一號　電話二三〇九三號
中山路二五號　電話

上海分此　萬利酒家
中西酒菜　高尚筵席　掛爐猪鴨　萬利和菜　維揚麵點　沙鍋餛飩　堂季新時　四皇禮廳　改良西餐　隨意便酌　特備
地址夫子廟貢院街　A808

福昌飯店
全部歐美式　房間　餐廳　浴室　夏季另備　清潔　冷飲　酒吧　衛生　經濟　特西餐
日金單位法幣照市通用
電話22577 二樓餐廳　電話23372 三樓旅館　電話23373 五樓餐廳
南京中山路五十七號

浙紹　六華春酒菜館
地址貢院東街　電話二二七四七

太平洋酒菜館
津川名菜　女子招待　空氣流通　蒙如惠顧　各種筵席　房間清潔　隨意便酌　坐位寬暢　特別歡迎
地址夫子廟貢院街　電話二一七四八　A531

過旅館門前

伊人

那一天黃昏，偶然間從××路的一家旅館經過，門口的黑底金字的招牌還是高高的掛着，牆壁已經重新粉刷過了，不過仍然和四年前的時候一樣，並沒有十分的改變。我的神經驀然地像受着了異樣的激動，在旅館的門前徘徊了許久，我呆呆的向裏面凝望着，像要追尋着四年前在這兒的一絲痕跡。

四年前的秋初，我和瑩曾在這一家旅館住有半月的光景，那時正是八一三戰事爆發，南京的市面已經開始起了動搖。我和瑩像一雙受創的燕子，遠遠的從故都南歸，平漢和津浦兩條鐵路都被戰事阻斷了，我們只好在天津候船，大約等了一星期的時間，才擠上了輪船的人堆裏。和瑩是第一次的海程旅行，又是正在新戀，心情分外感到神祕的甜蜜。碧綠無垠的海水，有時泛起微微的浪花，柔和的海風吹到我們的心絃，譜奏着勝利的戀愛之曲。

我和瑩相識不久，因着彼此有相同的志趣，和純摯的天眞，漸漸地愛情的蓓蕾便在我們的心田滋長，在北平我們都沒有家，只有在一時的熱氣之下，不顧着以後的生活，相偕地共同甘苦走上了流浪的路途，患難中的情愛是多麼可珍貴的呢！她有純潔的心靈，更有爲愛犧牲的勇氣，我那時既是一個窮光旦，並且有了妻子，她仍是勇敢堅決的和我戀着。現在想起來，我覺得眞有莫大的罪愆，辜負了一片處女的眞情，我永遠的對不住她，願懷着一腔懺悔的哀傷，在夢魂中爲她低訴吧。

海行一天一晚，便到了青島，那時同船的還有平津的一批青年學生，大家像失羣的孤雁，於是結成了一個小小團體，因此可以交涉免票乘車，和請求住食的救濟。我和瑩在濟南這團體裏住了一星期，便又單獨的坐着津浦路的貨蓬車到了首都的南京。這時候，經濟已經感覺到恐慌了，好容易向親友借了一點錢，就在南京等候着工作的消息，我們顧不得飛機的轟炸，爲了生活，只好留在這恐怖的城市，靜待着工作的解決。每天我出去各方進行，她在旅館裏靜候着我的消息，我每次失望的回來，她溫存的爲我安慰，使我鼓起人生的勇氣。那時我眞像飄流在茫茫的大海裏，暴風雨在我的週遭怒號，她是指迷的燈塔，使我在艱苦的日子中獲得了同情的甘露，雖然現在她已遠遠的離開了我，但是在我生命的途中能留下這麼可珍戀的一頁，也够充實的了。

半月過去，我的工作有了着落。在一個細雨濛濛的清晨，我和瑩又擠上了長江輪船，溯江而上，到了×城。市面的緊張程度比南京緩和多了，飛機也少去轟炸，在那兒度了一個快樂的秋天，之後，我的妻子從家鄉趕來，於是在家庭裏開始起了騷動，不過我的妻和瑩都有偉大的人格，所以還沒會鬧到難堪的地步，日子也就這樣含糊的過去了許久。

冬天的一個夜晚，外面北風在怒吼，房子裏炭火一盆，熊熊的冒着火舌，瑩含着眼淚悄悄的過來，拉着我的手，嗚咽的說：「爲了不願破壞你們夫妻的感情，我決定明天離開此地了」。我的心眞像刀割一樣，滿腔的悲痛更不知怎樣說出，心裏却在起着矛盾的思想，妻是幾年的患難夫婦，和我的妻；瑩也是半年來的友情。爲了拯救了她，我不願再陷她於絕境，我已經是罪過的人了，不能讓這罪過永遠的下去。但是我當着偉大的瑩的面前只有陪着流淚，說不出一句話來。

「我雖然走了，我還是愛你的……」她撲在我的懷裏泣不成聲了。

「瑩，我願緩和這家裏的空氣，希望妳住下去，像朋友一樣也可以的」。

「不……」她像有多少話想訴說，終於沒有說下去「我願從此永遠不再見到你呵……」我知道這正是她萬分的感傷，她的兩肩聳動得很厲害。

第二天，她實着一肩簡單的行囊，去另一個縣城負起婦女的宣傳工作，大約有一年的光景，中間我們還時常的通着音訊，她在每一封來信中都對於現實的社會發着牢騷。她並說以後決不再談情，和我的一段過程算是一個飄逝的夢幻，有時我駁覆她的理論，我知道她的思想已在轉變，但結果對她並不起着什麼反響。前年的春天，她寄來最後一封信，簡單的說她要去陝西，待我去信想勸阻她，她已經接不着她的回信了。一直到現在，我和瑩還在隔絕着，爲了彼此在思想上已是根本矛盾，也許永遠不會再相見了。然而過去的日子在我的記憶裏還沒有遺忘，我希望她依然生活在健康的愉快裏，我更感謝瑩的純潔，在我的生命途中，將永遠地紀念着她。

襯衫

•王行•

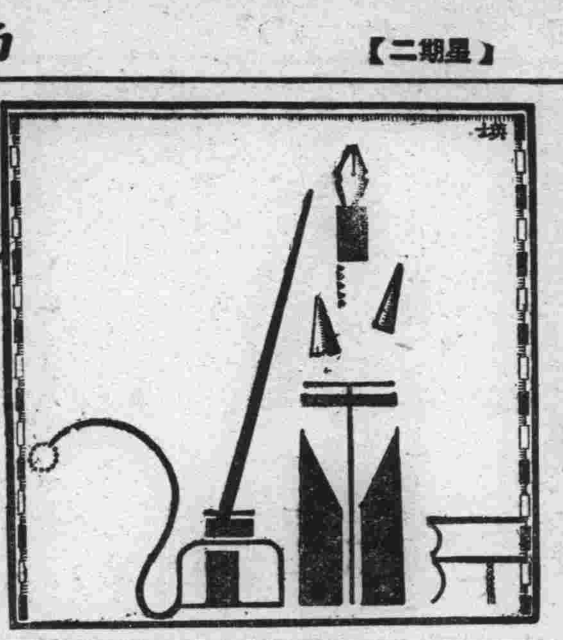

意外地，多生今天從母親那裏拿到了兩分錢，這是多麼高興呀，很久就想吃的糖，能够安然地到嘴了，他不知道爲什麼母親會特別的快活，可是他有糖吃了，爲什麼，還有什麼要知道的呢！

他的母親陸大嫂，今天特別的忙，但是，却奇怪的，一句怨話都沒有說，只是笑嘻嘻的，弄了飯，讓多生弟兄兩個吃了上學校以後，拿起針綫做起活來。

她想：李二娘這人眞好，替我在人家拿了這一打襯衫來，給我釘扭扣，一天能做三角錢一打呢，一打，那麼一個月九塊錢，假如多做一點就可以有十幾塊錢了！……她的臉上笑容更顯明更深刻了，一針一針的縫着，仔細地高興地做着。他爹一個月也只寄十幾塊錢來，現在我也能賺十幾塊錢呢！他們弟兄兩個，也可以多吃一點粥了，也眞可憐，一天只吃兩頓粥，還吃不飽，以後就好了，可以給他們吃三頓了！還是趕快一點做吧！多做一件可以多得幾分錢呢！

她的手動作更快了，連她自己也想不到的，那樣的快，也眞奇怪，平常只要替小孩子的衣服補一補兩個補綻，就要不耐煩了，今天却一點也沒有這個意，腦筋裏只是一個字，「做」！

又做好一件了，很認眞的將牠摺起來，然後放在那已經做好的一堆的上面，聚精會神地數了一遍：「一、二、三、四、五、六！」六件了！她的心更寬大起來。

多生弟兄兩個放學回來了，把書包掛在牆上，望了望忙着的母親，沒有做聲就攜着手跑出去玩了。

天漸漸地黑了下來，陸大嫂放下了手裏的工作，讓襯衫，針，線……平排的×在桌子上，就跑到廚房裏去煮粥了。

怎麼，這兩個小孩子還不回來呢？已經看不見了呀！於是，又丟下了鍋×跑到大街上去找。

「多生！多生！——該死的東西，怎麼玩的不回家哪！——急死我了，小鬼東西，快回去，快回去，今天讓你們吃一個飽！——」她的臉雖然放出一點生氣的樣子，但是聲音很是溫和，比平常要和氣得多哪！

多生弟兄跑進了家，滿臉都是汗和黑灰，手上也是烏黑的，一蹦一跳的就到房裏去了。

「好好的在家裏坐一刻，不要直跑出去了，歇一刻兒，我們就吃粥了！」陸大嫂說着又走到廚房裏去。

一會兒，她從廚房裏端了二碗粥出來，放在堂屋的桌子上，招呼了孩子出來吃，果然和她自己所說的，今天讓他們吃了一個飽，她望着他們，臉上掛着一絲微笑。

她又走進房裏來，點上了燈，特別的撿得大一點，又重新拿起襯衫一針一針地做着。突然地，她叫了起來，驚奇，恐慌，失望的聲音從她的嘴裏抖抖地發了出來：

「怎，怎麼的呀！這襯衫，上面怎麼有黑的呀！……這可糟了，這可糟了，我這樣的拿還給店裏，店裏怎麼會要呢！……不得了，不得了，這是非賠不可了！……你們這兩個小鬼，說呀！是誰弄的！」

多生嚇得哭起來了，他的哥哥福子指着他說：「是他，媽！是他用手拿的，我叫他不要拿，他還不理我呢！」用着蔑視的眼光望了望多生，心裏在說着：「哼！媽喜歡你，這可要打你了吧！」

拍，拍，拍，巴掌拳頭落在多生的身上，他哭了，大聲地哭着，把他母親的哭聲罵聲都進蓋了起來，幸災樂禍的福可也呆着了，他不知道爲什麼的母親會用這樣大的勁，會生這樣大的氣。

在這靜靜地晚上，冬生的哭聲掩蓋了一切，充滿在每一個角落裏，同時，陸大嫂昏沉沉地倒在床上，眼前是一片黑，她的希望的影子，片片地分亂在她的思想裏……

不堪回首

孤兒

提起我服務綢緞業的話，不禁使我長長地嘆上一口怨氣，雖然今年已由練習生升到小職員的位置，可以得到一點收入；但祇能供我個人的零用，在這生活程度日高的今日，眞使負着家庭重責的我，見無限的恐懼和憂悶。過去；我何嘗不是一個有志氣的小學生，我也曾一度進過初中，我的家境雖窘迫，但也能敷衍到高中畢業，當時我的目的，也只有這樣的一個高中畢業了，可恨事實却不能滿足我的希望；

我沒有父親和母親；我更沒有哥哥和姐姐；家庭的一切，都得由我的祖父和祖母親自主持，不幸我的祖父，又是一個守舊派的獨裁者，他對於我投考初中，是極端反對的；尤其一年要七八十元的學費，是更加一層的使他不滿意，終於在第一學期，決定了我的學徒的命運；雖說我的內心很不願，可是看到他——我的祖父——的莊嚴的面目，和兩行富於情感的熱淚；到底使我屈服了他們的要求。

我離開了我從未離開過的家鄉，我離開了我那一班有爲的同學，我的學識好似開倒車一樣的一天天的退縮下來。在這家庭專制的淫威下，的確使我有一籌莫展說不出的苦悶。

好像是事變前的兩月，接到我祖父的一封快信；囑我回去完婚，內容是非常的沉痛，敘述我祖母病狀的危險，中間還有這麼一句：「萬一發生不幸，則家中斷不可沒有一個女子，來主持一切。況你……」。這樣素來抱着服從主義的我，不能不回家一行。記得在我結婚的一年，祖母是去世了，而我也就在次年的秋天，竟會做了一個孩子的父親。現在；我眞是悔恨；我眞是懊惱；我恨我不該無意識的盲從；我不該驀然地允許他們當練習生。而失却求學的機會；我更恨我不該早婚，而失却蒼天給與我的自由。以致受着無形的束縛；好像判處無期徒刑的犯人，再也莫想得到一點自由。

事變後；我回去過一次，我的祖父——他——是老了；同時我的家庭責任，也一天天的加重起來。

我悲傷！我憤慨！我覺得我的前途太黯淡，太渺茫，太沒有一些生的樂趣。

山水

蕭屋泉作

海上的回憶

•亦忱•

當輪船駛出黃浦江，又轉長江口，路經崇明島時，已是黑夜了。眞是濤聲如夜樂，喚出傷心不少，躺在三等艙中，腥味節節逼人，又加左搖右幌，於是頭昏了，嘔吐了，這時被海打得不能呼吸。從圓洞窗向外看去，星斗在天，也有紅紅綠綠的燈，在移動着，也許是另一隻船罷！

海風似吼，海浪似嘯，風聲浪聲，作着悲壯的交響曲，使海上孤客，倍覺心驚，鄰床同途者，睡得死死地，他是如何幸運的一個人呢！

第二天早晨，强打精神，到只許三等客的甲板上看日出，因頭二等是人類之上的人所站。一片沒有垠際的是水接着天，天接着水。一輪血紅的大圓球，從彩雲裏鑽出，照透了海水，是翠綠色的。但遠處的水，又只像高低不平黑鉛板。

風浪又大了，吐罷！浪打着窗子，如同打着我的心，其實我並不暈船，因爲那年坐了一天的水程，一些都沒覺到痛苦，反而得了很多樂趣。這次因受了傳染；所以彼此「呼應」一起來了，這「呼應」只是難中可以，快樂的時候，却是「天堂」「地獄」」。如今想來，怎不傷壞。

（續完）

赫斯夫人並非美國人

魏禮博氏來函更正

二十五日閱貴報星期特刊有「赫斯剪影」一文，末尾述及赫斯夫人是一位美國婦女，此事絕對不確，按赫斯夫人是墨尼克（Munich）某大學一位教授的女兒，純爲德國人，請貴報另爲更正是盼，此致

近社

德國新聞社社長魏禮博啓 五月二十六日

惜雲室散記

普德寺之鐵羅漢

•寄瑛•

中華門外普德寺，爲金陵名刹之一，寺址與公善南堂接壤，往花神廟者，必經其側，其地距郭里許，寺後有竹林，修篁映翠，幽靜宜人。寺外墓隴二具，沒麥田中，每屆初夏，麥浪掀翻，頗饒風趣。余輒躑躅於其道上，聽疎鐘聲動，入耳心淸，每愛故事留連，徘徊竟夕。入其寺，則見韋馱神像居中，兩側列四大金剛，高可丈尋。望之巍然生怖，進前殿，但覺淸靜嚴寂，迥殊俗境，稍一坐息，百慮俱消，誠大好之淸幽所在也！後殿佛像莊嚴，高及榱棟，法身之大，實所鮮見，較諸毗盧寺東來觀音，堪稱伯仲，此爲該寺特點之一。

尤足令人注目者，則爲前殿中之鐵羅漢，其數號稱五百，實則不足此數，其像可坐可立，或俛或仰，或嬉笑，或憤怒，形形色色，不一其狀。一般愚夫愚婦，每按其自身年歲，挨次而數，謂可瞻測本年流年運數，偶値嬉笑者，則謂交好運，否則字運惡劣，凛然有戒心焉！此種迷信心理，姑置不論。第覺各羅漢之像，種種不一，且均具一種表情，誠爲可珍可貴之藝術品，兼以鋼鐵所鑄，千年不壞，自有欣賞及保存之價値也，事變以後，余嘗加以探視，旣見鐵像無恙，便覺釋然，余曾目睹前高市長布告，嚴令對於鐵像，特別保護，是誠先得我心矣！

憶昔年余輒詣「鑑明」長老於其寺，暢談禪理，深邃造詣甚大，惜其時余於佛學茫然門外，不能多所領悟，與余談論，唯唯而已。其後圓寂，余亦蹤跡久疏，絕鮮方外之交，聊供參討矣！「鑑明」戢於佛[illegible]亦太迂愚，嘗以指插香炷中，指骨焦爛，致斷其指，蓋欲效法八指頭陀故事，意爲捨身敬佛，藉表虔誠而已。余見其左手中指闕如，經訊始悉底蘊，不覺欷歔，其愚誠不可及已！

夜郎夜草錄

金諾

（五）惡耗傳來了

部長看了又說道：「你原是一個長輩，爲什麼要自己侮辱自己來，同你的女兒的同學兄妹兩人道歉呢？今後不可依老賣老，信口瞎說，你知道你的姪子易師長的天性，他是很不贊成你來幹這個工作的；……」

基塔更怕的想：「部長的話轉了嚮，馬上解職，那麼將來一百一十萬元的軍火買來之後，打到了東省，部長做了主席，我不是苦了這兩個多月麼？」趕快接嘴又陪了不少的「不是」。

那一天還在部長家中午餐，在席間部長也談到要進京銷假供職的事情，決定一禮拜去了，這一來就忙煞了基塔，由辦事處長變成了軍需中値日副官，什麼大小事件，他都一人包辦了，因爲部長入京，又要一批川產禮品，所以就由他去採買，他素來以賺錢爲目的，這又是他賺錢的機會來了。

石遲在公館中是一個管事，因此太不開心，總想尋他的錯處，只以他的姪兒是師長，女兒是部長夫人的同學，又不敢如何的報復他。

當他們探知基塔要送部長進京的時候，就約集幾個白相人，在火車站上等着他。部長同包女士以及武傑夫妻到了車站之後，一會兒就上車了，他也是去送部長的一人，因爲不能同坐部長的車子，一人獨去，到了車站就碰着了那一羣流氓。

「喂！識相點，朋友！揩油的錢大家分點用用吧！」一個很高的瘦子走過來向他說。

接着又是一個矮子推了他一掌，使彼此拉扯起來，那一羣流氓便團團圍困着他，身上帶的一百五十元鈔票，登時就不翼而飛，車站巡捕趕來干涉，他們都逃散了，一個也不曾捕着。

他又嘆氣的走上車去，要想與部長談什麼話，只是他們一家人的分別，也就無時給他插嘴了。他還想問一問部長訂購的軍火，將來如何收交。」也來不及詢問，開車警告的汽笛，嗚嗚——」叫起來，不得已同着包女士們與部長握手而走下車來。【三三】

（第五章完）

春花

于羽

（三五）一切都是運命註定的

志淵在家鄉也得到紫薇結婚的消息，寫了一封辭意嚴重的信給紫薇，要求她最後的決定，並嚴責她負情的罪愆，在這四面楚歌的環境中，紫薇眞不知怎樣做才好，她只有讓環境來支配她自己，志淵那裏，她也沒有勇氣來寫覆信，也不知說了什麼話才好。可是他那裏的信却像雪片似的飛來，在信中的每句話都含有相當的重量，她又覺得對不起志淵，她不願做一個出賣愛情的罪人，受不住良心的責，她只得寫了一封簡單的信寄給志淵，她說：「對於你，我是矢志無他，無論如何，我終不會負你的。」

時間很快地又渡過新年了，天氣也已轉入嚴冬的時節，紫薇的母親爲了提辦紫薇出嫁的傢具，特地同了紫英去了一趟上海，在這個時候，梓南當然是殷待在側的，紫薇雖然心裏是很不高興隨着他們去跑東跑西；可是她望着年老的母親對自己的熱望，妹妹的年幼無知，禁不住心又軟了下來。

在旅館裏，母女三人對坐着，紫薇的母親細細地訴述自她丈夫死後所受的別人的欺侮，總希望她的女兒們能好好地做人，她要求紫薇不要再有什麼變卦，她獨自地流着淚嘆息，紫薇紫英也陪着吹噓不止。

「薇兒，你總不要轉錯了念頭，梓南有什麼地方不好，況且老早就訂了婚的，你也不是三歲的小孩子，是你自己答應的，現在怎樣又反悔起來呢？」紫薇的母親只是叨叨不休地向紫薇說着。紫薇心裏雖然也眷戀着志淵，想掙脫梓南婚約的羈絆，可是見到老母的情狀，她再沒有勇氣來作最後的反抗，她流着淚，握着媽的皺皮的手，囁嚅地向她媽說：

「一切都是運命註定的，我依順你，你快不要傷心了。」

戲劇類

中華大戲院 夫子廟貢院街
（今天嶄新新獻映）
袁美雲 王引 主演
熱血沸騰時裝巨片
森林恩仇記
曹禺名著即原野
下期優美貢獻
周璇主演 梅妃

中雲劇場 地址•場公井◎電話•二一三七五
實行中日提攜 介紹友邦文化
〈今日特殊獻映兩大鉅片〉
東現代寶 非常諷刺鉅片
赤子丹心
▲好商惟利是圖！
▲愛子大義諫父！
（譯有詳細中文字幕及說明書）
東現代寶 復興農村鉅片
農村更生
加映 家庭短片 及世界最新新聞片

永信公司 新街口地址
中央大舞臺 商面後場
淮海路一五號電話二三〇八七號
春光京劇團劉鷺劇團全體馳名男女藝員二十八晚貢獻
劉五立 寗武關（別母亂箭）
馬 繼良 蕭何 追韓信
海碧霞 霸王別姬
劉童伶 劉六立 ◎嘔 花蝴蝶
居艷文 干迎春 居琴艷 寶蟾送酒
郭英鴻 黃金滿台
注意：應節好戲 燈綵光景 全部新白蛇傳 三十號夜隆重公演

新姚家巷
南京大戲院
連日客滿 務請早臨

紅遍春申 戲門傳人 唱做全材 文武老生
陳鶴峯
玉貌金喉 色藝超羣 名馳南北 青衣花旦
雲豔霞
今天夜戲 免向戲台 欲定座 速來
日戲二時 夜戲七時起
特煩二藝員聯合主演商周戰爭軼事名劇 B3567
今晚全本雌雄劍公演
◎端節特開三場◎
（十一時第一場至一時半）（三時第二場至六時半）（七時半第三場至十一點鐘）
▲故事可歌可泣！
▲表演允文允武！
▲親弟兄爲了女人反要殺弟兄！
▲好姻緣因報父仇變成惡姻緣！
加演 陳素芳 童吉瑞 打鑾駕 夏蔭培 上天台
夜場隨票奉贈特刊一冊
日戲十六本 濟公活佛

國際劇場 新街口中央大戲院舊址電話二二九四二號 務必擁擠請早臨
各界要求再演一場節約時間三時半起（第二三兩場暫停）
陳燕燕 劉瓊 主演
杜十娘
明天貢獻 風趣巨片 鄉下大姑娘

地址夫子廟 A677
天香閣戲茶社
王妙卿 蕭瑜 施瑞欽
龐雲麟 鄭秋岩
三國志
孫彩蕙 孫彩蘭
百草山
全體歌星 葉芳 會唱

夫子廟
羣樂戲茶廳
晚戲
虞秀霞 金鳳樓 烏龍院
張佩俠 張劍飛 陳少卿 打嚴嵩
特請大批名歌星演唱各種歌曲
茶資每位五角

夫子廟
飛龍閣
春光話劇團大話劇社
今天日夜偉大貢獻
强盜紳士
忽紳忽盜撲朔迷離 亦寇亦官苦心救難！
請早臨欣賞
中國大偵探 陳查禮不日來？

北平書場 地址夫子廟龍門街
鼓界女皇 章翠鳳
單弦泰斗 常澍田
別母亂箭 烏龍院 三本 卓二娘 杜小雷
五月二十七日夜公演
郭榮山 王秀蓉 李良玉 韓妙芳 先永
開演 不更換 新電扇 座位涼爽
A849

各老牌經銷批發處
肥皂▼五洲固本皂
蚊香▼安住猪牌鷄冠牌
水泥▼泰山牌
玻璃▼耀華出品
上海百興洋行南京分行
二郎廟三五號
電話二一一九六一 A845

興昌鋼床鐵具廠
上海床業專家 分此
牌子最老 出品頂好
噴漆 保險 鋼具 銀箱
最新出品鋼絲綠床 不生臭蟲
各色花樣 大小俱全
南京中華路青年會斜對面九十一號 A827

金山牌麵粉 南京批發處
榮新洋行
白下路一四九號 電話二一九五六號
常期大批現貨 歡迎
A791

家庭日用玻璃品
化學玻璃儀器
上海中央化學玻璃廠出品
南京大新商行經售
零售批發 竭誠歡迎 備有目錄 承索即寄
南京門市部：中央商場新三路富豐里
A832